WARANGAL PUBLIC SCHOOL

Annual Magazine - 2018 - 2019

Spandana

Vol-XXVI

SCHOOL BUILDING (OLD)

SPANDANA 2018-2019

SPANDANA
2018-2019

WARANGAL PUBLIC SCHOOL

Affiliated to Central Board of Secondary Education
NEW DELHI
(Sponsored by Ekasila Education Society)
Hunter Road, HANAMKONDA - 506 001
Dist. Warangal Urban, Telangana State Ph : 0870-2577850
www.warangalpublicschool.com

VOL - XXVI

WARANGAL PUBLIC SCHOOL
DEDICATION KNOWLEDGE ACTION
HANAMKONDA

ANNUAL
MAGAZINE
2018-2019

SCHOOL BUILDING

Sri P. Ganga Reddy

President

Ekasila Education Society (Sponsors of Warangal Public School)

EKASILA EDUCATION SOCIETY

(Sponsors of Warangal Public School, HANAMKONDA)

1) **Sri P. Ganga Reddy** — **President**
Industrialist
H.No. 5-11-192, Naimnagar,
Hanamkonda, Warangal.
0870 - 2563355 (R)
0870 - 2500174 (O)

2) **Dr. Alluri Murthy Raju** — **Vice - President**
Industrialist & Educationist
H.No. 1-7-877, Hunter Road,
Hanamkonda – 506 001
0870-2511200 (R)
0870-2577300 (O)

3) **Sri K. Mohan Rao,** Supdt. Engineer (Retd.) — **Vice - President**
H.No: 2-5-648, Subedari,
Hanamkonda – 506 001.
0870-2577718 (R)

4) **Capt.V. Lakshmikantha Rao** — **Secretary & Correspondent**
Member of Parliament, Rajya Sabha, Govt. of India
Former Minister for B.C. Welfare (Govt. of A.P.)
H.No: 1-7-1003, Hunter Road, Hanamkonda.
0870-2577844 (R)
0870-2564005 (O)

5) **Sri P. Narayana Reddy,** Industrialist & Educationist — **Treasurer**
H.No. 2-5-23, Near Head Post Office,
Hanamkonda, Warangal - 506 001.
0870-2577685 (R)
0870-2500174 (O)

6) **Sri K. Sai Reddy,** Ex. M LA. — **Member**
H.No: 17-4, Jammikunta Road,
Huzurabad-505 468, Karimnagar Dist.
08727 - 252036 (R)

7) **Sri. V. Ravinder Rao** — **Member**
H.No: 304, Sai Siri Sampada Apartments,
Leela Nagar, Green Lands,
Begumpet, Hyderabad - 16
040 - 23741291

Ekasila Education Society

Sponsors of Warangal Public School, Hanamkonda

Sri P. Ganga Reddy
Industrialist
President

Dr. Alluri Murthy Raju
Industrialist & Educationist
Vice-President

Sri K. Mohan Rao
Supdt. Engineer (Retd.)
Vice-President

Capt. V. Lakshmikantha Rao
Member of Parliament & Educationist
Secretary and Correspondent

Sri P. Narayana Reddy
Industrialist & Educationist
Treasurer

Sri K. Sai Reddy
Ex. MLA
Member

Sri V. Ravinder Rao
Member

Governing Body of

Dr. Alluri Murthy Raju

Industrialist & Educationist

Chairman

Warangal Public School

Capt. V. Lakshmikantha Rao
Member of Parliament & Educationist
Secretary and Correspondent

Sri P. Narayana Reddy
Industrialist & Educationist
Treasurer

Sri V. Nageswara Rao
Director

Smt. S. Uma Rani
Principal

Smt. G. Jyothi
Vice-Principal

Editorial Board

Sitting (L to R) : Mrs. S. Laxmi (Telugu Section), Mr. K. Madhusudhan (Hindi Section), Mrs. S. Uma Rani (Principal and Chief Editor), Mrs. G. Jyothi (Vice Principal and Editor), Mrs. E. Anita (English Section)

Standing (L to R) : Syeda Fathima Sayeed, D. Puja, Nasira Parveen, Thushar. T, G. Abhinay, SSVKSS Jyothiraditya

WARANGAL PUBLIC SCHOOL
WARANGAL PUBLIC SCHOOL
NANAKRAMGUDA

STAFF 2018- 2019

PRINCIPAL:
S. Uma Rani, M.Sc., M.Ed.

VICE-PRINCIPAL:
G. Jyothi, M.A., B.Ed.

ENGLISH DEPT :
E. Anita, MA., B.Ed
Izra Parveen, BA, Hindi Vidwan, PPTTC
B. Anitha, BA
Dolly Suresh Yadav, MA
K.V. Naga Laxmi, MA
Asma Sultana, D.Ed
Burra Anitha, MA, B.Ed
Sophiya Joseph, MA
T. Kalpana Veni, MA
L. Shravan Kumar, MA, M.Ed
Sheema Farhat Haqqani, MA, B.Ed

TELUGU DEPT :
P. Nagarjuna Prasad, MA.,TPT, TTC
S. Laxmi, MA, TPT
S. Sreedevi, BA
K. Padmaja Kumari, BA
V. Sumithra, MA, TPT
K. Swaroopa Rani, MA, B.Sc., B.Ed
K. Madhavi, MA., TPT
S. Madhavi, B.Sc
G. Shobha Rani, MA
A. Thanuja, BA, B.Ed
T. Ramadevi, MA, B.Ed
V. Anitha, MA

HINDI DEPT :
K. Madhusudhan, MA., HPT
K. Padma, B.Sc, B.Ed, Hindi Vidwan
S. Prabhakar, B.Com., HPT
B. Indira Kala Devi, MA, HPT
J. Sandhya Rani, MA, HPT, TTC
C. Annapurna, MA (Eng & Hindi), B.Ed., HPT
J. Archana Hanmnt, MA, Hindi Vidhwan
Nazia Hasena, B.Sc. Comp

MATHEMATICS DEPT :
D. Krishna Murthy. BA., B.Ed
T. Annapurna, B.Com, B.Ed
K. Thanoja, BA., B.Ed
K. Laxmi, B.Sc, B.Ed
N. Sita, B.Com
E. Kavitha, B.Sc, B.Ed, PGDCA
A. Swathi, B.Sc., MCA
K. Ujwala, M. Phil, M.Sc., B.Ed

SCIENCE DEPT :
Abida Sultana, M.Sc
S. Rama Devi, M.Sc., MA., B.Ed
G. Karuna Sree, M.Sc.,M.Ed
P. Laxmi, B.Sc., B.Ed
G. Rama Devi, M.Sc
K. Sreedevi, B.Sc, ,B.Ed
Y. Gouri Kalyani, B.Sc, B.Ed
B. Padma, B.Sc
R. Padma, BA
Fazeelath Tarannum, B. Pharmacy
B. Shiva, MCA

SOCIAL DEPT :
Md. Jaleel Rabbanni, MA, B.Ed
N. Ravinder Raju, BA, B.Ed
K.V.S.Swarajya Laxmi, BA, DCE, TTC
V. Shobha, BA, B.Ed
K. Suneela, MA, B.Ed
G. Rashmi, B. Com.
Meherunnissa, B.Com, B.Ed

PRIMARY/PRE-PRIMARY:
P. Pushpalatha, BA, Montessori Trg
K. Kamalakshi, PPTTC
B. Rajitha, B.Com., PPTTC
Faheemunnisa Begum, HPT
R. Madhavi, BA, PPTTC
Rohina Sultan, B.Sc
Shahenaz Begum, B.Com, MBA
P. Swapna, B.Sc, B.Ed
R. Prathyusha, MA, B.Ed, PGDCA
S. Mamatha, BA., TTC
K. Madhavi, MA, B.Ed
A. Swapna, B.Sc, MA, B.Ed
K. Aruna Kumari, MA, PPT, HPT
P. Jyothsna, B.Sc, B.Ed
R. Navya, M.Sc, B.Ed
G. Madhavi, BA
P. Shalini, MSW, B.Ed
P. Gouthami, M.Sc., B.Ed
A. Tejaswi, B.Sc
E. Harshitha, B.Tech., CSE
A. Goutami, MBA, B.Com
S. Jalaja, M.Sc
K. Mamatha, M. Com
T. Usha, B.Com, MBA
K. Shirisha, MA
B. Shivani, M.Sc, B.Ed
U. Lavanya, MA, PPTTC
V. Renuka, BA
G. Veera Jhansi Rani, B.Sc, MCA, B.Ed
N. Vanaja, MBA, Fin

GAMES DEPT :
K. Venkateshwarlu, UGD
S. Prasad, BA, B.Ped
Ch. Swapna Rani, B.Sc., UGD
V. Shiva Kumar, B.Com, B.Ped

CRAFT DEPT :
P. Geetha, TTC in Drawing, HPT

AUDIO VISUAL DEPT :
M. Srinivas, Dip in Electronics

LIBRARY DEPT :
V. Padma, B.Com, M.Lib.Sc
Tazeem Fathima, B.Com (Comp)

COMPUTER DEPT :
V. Ravi Kiran, B.Com (Comp)
S. Himabindu, M.Tech
E. Bhavani, MCA

DIGI ROOM :
N. Shiva Kumar, B.Com, MBA

MUSIC DEPT :
Md. Jiyauddin, B.Com, Dip. in Violin & Vocal
Md. Layak Ahmed, B.A, TTC, Diploma in Vocal & Violin
Susmitha KM, MA, Dip in Bharathanatyam & Camatic History

ADMINISTRATIVE STAFF:
B. Raj Kumar, M.Com. L.L.B., DCA
R. Satyanarayana Raju, B.A.
K. Jaya Prakash, B.Sc (Comp)
Ch. Prashanthi, B.Com (Comp)
B. Arpitha, M.Com, PGDCA
M. Thirumal, MA, B.Ed., L.L.B, PGDCA

Our Staff

English Department

E. Anita

Izra Parveen

B. Anitha

Dolly B Yadav

K.V. Nagalaxmi

Burra Anitha

Sophiya Joseph

T. Kalpana Veni

L. Shravan Kumar

Sheema Farhat Haqqani

Asma Sultana

Telugu Department

P. Nagarjuna Prasad

S. Laxmi

S. Sreedevi

K. Padmaja Kumari

K. Sumithra

K. Swaroopa Rani

K. Madhavi

S. Madhavi

G. Shobha Rani

A. Thanuja

V. Anitha

T. Ramadevi

Our Staff

Hindi Department

K. Madhusudhan

K. Padma

S. Prabhakar

B. Indirakala Devi

J. Sandhya Rani

C. Annapurna

J. Archana Hanmnt

Nazia Hasena

Mathematics Department

D. Krishna Murthy

T. Annapurna

P. Thanoja

K. Laxmi

N. Sita

E. Kavitha

A. Swathi

K. Ujwala

Science Department

Abida Sultana

S. Rama Devi

G. Karunasri

P. Laxmi

R. Rama Devi

K. Sreedevi

Y. Gouri Kalyani

B. Padma

R. Padma

Fazeelath Tarannum

B. Shiva

Our Staff

Social Department

Md. Jaleel Rabbani

N. Ravinder Raju

K.V.S. Swarajya Laxmi

V. Shoba

K. Suneela

G. Rashmi

Meherunnissa

Primary / Pre-Primary

P. Pushpalatha

K. Kamalakshi

B. Rajitha

Faheemunnisa Begum

R. Madhavi

Rohina Sultan

Shahenaz Begum

P. Swapna

R. Prathyusha

S. Mamatha

K. Madhavi

A. Swapna

K. Aruna Kumari

P. Jyothsna

R. Navya

G. Madhavi

P. Shalini

P. Gouthami

A. Tejaswi

E. Harshitha

A. Goutami

S. Jalaja

K. Mamatha

T. Usha

K. Shirisha

B. Sivani

U. Lavanya

V. Renuka

G. Veera Jhansi Rani

N. Vanaja

Our Staff

Games Department

K. Venkateshwarlu

S. Prasad

Ch. Swapna Rani

V. Shiva Kumar

Craft & Drawing Department

P. Geetha

Audio Visual & Library

M. Srinivas

V. Padma

Tazeem Fathima

Computer Department

V. Ravi Kiran

S. Himabindu

E. Bhavani

Digi Department

N. Shiva Kumar

Music Department

MD. Jiyauddin

MD. Layak Ahmed

Susmitha KM

Administrative Staff

B. Raj Kumar

R. Satyanarayana Raju

K. Jaya Prakash

Ch. Prashanthi

B. Arpitha

M. Thirumal

Our Staff

Sub Staff

M. Sudhakar

J. Kumar

J. Rajaiah

K. Laxman

G. Sambaiah

J. Ranjith

J. Sai Kumar

Ch. Shivaji

D. Shiva Kumar

P. Sreenu

G. Sunitha

J. Devendra

B. Neeraja

K. Rajitha

S. Sharada

K. Laxmi

B. Sulochana

G. Arundathi

Swapna. Ch

V. Padma

P. Srinivas Rao

D. Sateesh Kumar

M.Kumara Swamy

N. Gangadhar

Sudhakar.J

FROM THE CHIEF EDITOR'S DESK....

As the Chief Editor of the magazine, I proudly present you the Twenty sixth issue of our Annual Magazine SPANDANA in your hands. Every year, we try to publish something new as the title page and as you can see this year, we have published the pictures of our School Exhibition. Our magazine this time too contains a variety of articles, information about the events in school, its progress in various fields both curricular and co-curricular, not to mention the regular statistical data and photos.

Our school's progress has been good during the year gone by and I feel proud to inform you that this year too we have admitted 304 students into our school. Our Board Exam results too have been excellent. All the 128 students that we sent to CBSE Board Exam in March 2018 secured first class. My hearty congratulations to all the students and my special compliments to every staff member who has made it possible with their sincere, dedicated efforts.

We held the School Exhibition on 16th and 17th of November 2018. More than 704 students from Pre-Primary to Class X took part in it.

The Exhibition turned out to be a grand success. It was appreciated by one and all for the high quality. The detailed account of the Exhibition with photographs can be found in the inner pages of this magazine. I compliment and congratulate all the staff and students for their contribution.

A special mention is to be made about our contribution to Helpage India, a National Organisation which works for the welfare of senior citizens. Our students collected a huge amount of Rs. 12,00,000, the highest ever collected by any school in India and handed over to Helpage India. I thank all the students and parents for their co-operation.

To inculcate the virtue of giving among our students, a programme "Fistful of rice with Heartful of love" was organised. The students contributed 4 quintols of rice and handed over to Sai Seva Samithi, Sahrudaya Old Age home and Amma Old Age Home. The students are encouraged to spend less on their birthday celebration and instead give money to charity. Thus with the money they donated on their birthdays, they bought cots for the above old age homes and a computer for Sai Spandana school for Orphan children.

My sincere thanks are due to the School Management for the encouragement I received in different aspects of School's development. I compliment the Vice-Principal, all the teaching and non-teaching staff for their dedicated service in maintaining highest standards in the school. I congratulate the students for their discipline, hardwork and their achievements. The parents of the school children deserve grateful thanks for their excellent cooperation. The young writers of this issue have no doubt done a wonderful job in providing good reading material. Last but not the least, the editorial board deserves all praise for bringing out this issue beautifully with lots of information about the school.

S. Uma Rani
Chief Editor & Principal

OUT GOING CLASSES

X-A

X-B

X-C

X-D

ABOUT OUR SCHOOL

Warangal Public School, Hunter Road, Hanmakonda is sponsored by Ekasila Education Society, Warangal and was established in the year 1983. The school is situated in the heart of the city about 300 yards from the Adalath on the Hunter Road, Hanmakonda. The Ekasila Education Society consists eminent persons from the fields of Education, Medicine, Engineering, Business and is headed by Sri P. Ganga Reddy. The members of the society are closely associated with the formation and running Professional Institutions viz., Kakatiya Institute of Technology and Sciences (K.I.T.S), Warangal, Kavikula Guru Institute of Technology and Sciences (K.I.T.S), Ramtek, Maharashtra and Kamala Institute of Technology and Sciences (K.I.T.S), Huzurabad (Karimnagar).

Our School has classes from I to X and is co-educational with English as medium of instruction. The school has a Director, well experienced Staff, Vice-Principal and Principal.

The School has grown from strength to strength and at present has about 2100 students on its rolls. It has a record of excellent results and has been producing 100% pass result at the C.B.S.E X class Board Examinations every year. This year out of 112 students appeared 57 students have passed with A1 Grade, 50 students with A2 Grade and 5 students with B1 Grade.

A large number of students who passed out from our school have credited themselves by doing extremely well in their careers and many of them have established themselves as Doctors, Engineers, Professionals and a lot of them are pursuing their further education abroad in U.S., U.K., Australia, etc

The school has excellent infrastructural facilities like:

a) 65 Class Rooms and Administrative Offices located in a Three Storeyed structure. The rooms are spacious well ventilated and well furnished and have tube lights and fans.

b) 300 capacity Auditorium with modern sound and lighting system. This hall is also utilized as Audio - Visual Room with A.V equipment like T.V., DVD Player, MP3, LCD etc.

c) A well stacked Senior Library with more than 5000 titles well kept in a hall which has a seating capacity for 60 students and a Kids Library with 1000 Titles. They are furnished with decent Tables/Chairs for use of the students.

d) A Senior Computer Lab with 40 Pentium Computers and a Junior Computer Lab with 32 Pentium Computers with Multi-Media Kits and with Broad band Internet Facility.

e) Closed Circuit T.V. with Cameras in all the class rooms, staff rooms, ground, etc with two-way communication facility.

f) An Information Room cum Visitors Place which provides total information about the school since its inception through painted boards, models, charts, photos, etc.,

g) Excellent and latest play way equipment and models for pre-primary children.

h) The school has a reputation for providing excellent facilities for Co-Curricular activities like Dancing, Singing, Painting, Art, Craft, Instrumental Music etc, and the students have been regularly securing positions in State and National Level Competitions in the above faculties.

i) Games and Sports Facilities

j) Protected Drinking Water Facility

k) A Lift with a carrying capacity of 6 Members has been erected

l) Computer aided teaching with digital boards

m) A science lab for practicals

n) A Maths lab for project work.

o) An English Language Lab.

p) 25 KV Generator

q) Bio Metric Attendance Device for staff

r) Added new spacious play area for KG kids

s) Installed 40" LED TVs in all KG class rooms

t) Molded colorful fiber furniture for KG Classes.

u) Installed LCD Projectors in the auditorium and computer labs

EDITORIAL

We take great pleasure in presenting the XXVI issue of our Annual Magazine Spandana to our esteemed readers. It gives me great pride to inform you that we published the first issue of Spandana way back in the year 1993 and ever since we have been publishing one every year without a break. Last year's issue was a Silver Jubliee one.

As usual we continue to have articles in the three languages, statistical data on various competitions both internal and external as well as the academic results at the CBSE Class-X exams.

This is a time of great changes. In education too we see fast changes. The student today is an individual, is a real person with feelings of self-respect, sensitivity, responsibility and compassion. We need to recognize, appreciate, applaud and foster the fine blend of sensibilities in a child. Thus, our magazine is to be viewed as a launch pad for the childrens creative urges to blossom naturally.

As the saying goes, "mind like parachute works best when open," this humble initiative of ours is to set the budding minds free allowing them to roam free in the realm of imagination and experience, to create a world of beauty in words. We are sure that, the sustained efforts and innovative ideas exhibited by our young buddies will surely stir the minds of the readers and give them great joy and pleasure.

Our school undoubtedly is an incarnation of self-respect, love, affection, responsibility and compassion which makes them genuinely want to learn. Our school attains its popularity and eminence in the first place through the achievement of our children.

I take pride in announcing that the school has sensitized the children towards the social issues such as upliftment of the poor, sensitivity towards orphans, care and love for underprivileged senior citizens and for the environment.

I believe in the philosophy of 'I can' -for there is nothing that is impossible. It is very rightly said that 'If small things are taken care of, big things will automatically fall into place.' In accordance with this we need to provide a platform that can help to instill

confidence, illumine the path of students, do justice to their talent and provide them with a vision that enables them to go a long way in life.

Helen Keller rightly said that the world is moved along not only by the mighty shoves of its heroes, but also by the aggregate of the tiny pushes of each honest worker. This herculean task of editing this school magazine would not have been possible without the sincere support my colleagues on the Editorial Board who sorted out the articles from the flood of articles we had got from our enthusiastic and inquisitive young writers, edited them and finally made a fair draft of them.

I am thankful to all my colleagues who dipped their oars in the turbulent water of the journal and have sailed it to the shore of publication. It is a fine thing to have ability but the ability to discover ability in others is the true test.

Last but not the least, I wholeheartedly thank our Management for their co-operation and support in all the spheres. My sincere thanks are also due to our Director who has been my mentor all these 32 years of my service. I also thank our Principal, Staff and student writers without whose help this issue would not have been possible. God bless one and all...

God bless WPS!!

G. Jyothi
Editor & Vice - Principal

KAKATIYA INSTITUTE OF TECHNOLOGY & SCIENCE

(An Autonomous Institute under Kakatiya University, Warangal)

(Sponsored by EKASILA EDUCATIONAL SOCIETY)

Opp : Yerragattu Gutta, Hasanparthy (Mandal), WARANGAL - 506 015, Telangana, INDIA.

काकतीय प्रैद्योगिकी एवं विज्ञान संस्थान, वरंगल - ५२९ ०१५

కాకతీయ సాంకేతిక విజ్ఞాన శాస్త్ర విద్యాలయం, వరంగల్ - ౫౦౬ ౦౧౫

Estd : 1980

KITSW

An Institute Par Excellence

Block IV – Administrative Block

The Government of Andhra Pradesh, realized in the late 1970s the popular demand for enhancement of facilities for technical education. It decided to adopt progressive policy of encouraging philanthropic organizations to establish and manage technical institutions. Consequent to such a policy decision Ekasila Education Society has established Kakatiya Institute of Technology and Science popularly known as KITS in the academic year 1980-81 in an area of 68 acres. Thereafter, Warangal Public School was established in 1983 by the same society.

The Institute over the years has substantially grown in academic programmes, infrastructural facilities and attracted academicians of proven competence onto its faculty. It has excellent buildings with well equipped labs, Lecture Halls etc. In addition to that it has separate hostels for Boys & Girls with Gym facility. It gained recognition amongst academic circles as one of the premier technical institutes in this region. Accreditation by NAAC with grade 'A' (CGPA 3.21 out of 4.0) for five years w.e.f 02-11-2018 and NIRF-2019 (National Institutional Ranking Frame Work, MHRD Government of INDIA) Ranked KITSW 180 among all Engineering Institutions in INDIA. (Including IITs, IIITs and NITs)

Location:

Warangal is located on the Delhi - Chennai railway line and has two railway stations Viz., Kazipet junction and Warangal. KITS is located in picturesque surroundings with beautiful lawns and gardens on the Warangal - Karimnagar highway at a distance of 6 km. from Hanamkonda.

COURSES OFFERED

	Intake
Department of Civil Engineering	
B.Tech. (Civil Engineering)	120
M.Tech. (Structural & Construction Engg.)	24
KU Recognized Research Centre for Ph.D. Programme	
Department of Mechanical Engineering	
B.Tech. (Mechanical Engineering)	180
M.Tech. (Design Engineering)	24
KU Recognized Research Centre for Ph.D. Programme	
Departmentof Electronics & Instrumentation Engineering	
B.Tech. (Electronics & Instrumentation Engineering)	60
M.Tech. (VLSI & Embedded Systems)	18
KU Recognized Research Centre for Ph.D. Programme	
Department of Computer Science & Engineering	
B.Tech. (Computer Science & Engineering)	180
M.Tech. (Software Engineering)	25
KU Recognized Research Centre for Ph.D. Programme	
Department of Electrical & Electronics Engineering	
B.Tech. (Electrical & Electronics Engineering)	120
M.Tech. (Power Electronics)	18
Department of Electronics & Communication Engineering	
B.Tech. (Electronics & Communication Engineering)	180
M.Tech. (Digital Communications)	25
KU Recognized Research Centre for Ph.D. Programme	
Department of Information Technology	
B.Tech. (Information Technology)	60
Department of Management	
MBA	60
Department of Physical Sciences	
KU Recognized Research Centre for Ph.D. Programme	
Department of Mathematics & Humanities	
KU Recognized Research Centre for Ph.D. Programme	

English Section

Spandana

2018-19

RESULTS OF THE ALL INDIA SECONDARY SCHOOL (X CLASS) EXAMINATION, MARCH, 2018

1)	Number of Students Appeared	:	128
2)	Number of Students Passed	:	128
3)	Percentage of Passes	:	100%
4)	No. of Students Secured A1 Grade	:	26
5)	No. of Students Secured A2 Grade	:	48
6)	No. of Students Secured B1 Grade	:	43
7)	No. of Students Secured B2 Grade	:	11

NAME OF THE TOPPERS IN EACH SUBJECT WITH MARKS

S. No.	SUBJECTS		NAME OF THE STUDENT	CLASS & SEC	MARKS SECURED
1	ENGLISH (101)	1	SANHITHA RAMA	XB	97/100
2	HINDI COURSE - B (085)	1	EKTA MITTAL	XA	100/100
3	TELANGANA TELUGU (089)	1	MANISH VUTUKURU	XB	99/100
		2	VENNELA BAIRI	XA	99/100
		3	VAISHNAVI SRIPADI	XA	99/100
4	MATHS (041)	1	EKTA MITTAL	XC	98/100
		2	SRI SAI NATHA RAO PATHANGE	XC	98/100
		3	THANU SREE SULTHAN	XC	98/100
5	SCIENCE (086)	1	SRI SAI NATHA RAO PATHANGE	XC	94/100
		2	SANHITHA RAMA	XD	94/100
6	SOCIAL (087)	1	EKTA MITTAL	XC	100/100
		2	VENNELA BAIRI	XA	100/100

OVER ALL SCHOOL TOPPER

EKTA MITTAL, XC

D/o. Smt. SARITA MITTAL

Sri DHEERAJ MITTAL

Total Marks : 481/500

Percentage : 96.20%

"It is better to light one small candle than to curse the darknes" - *Confucius*

THE FOLLOWING STUDENTS SECURED A C.G.P.A OF 10/10

S.No.	Student Name	Class	Sec.	S.No.	Student Name	Class	Sec.
1	VENNELA BAIRI	X	A	14	SIRI CHANDANA PONNAMANENI	X	B
2	HARSHITHA RAPELLY	X	A	15	YASHASWINI RAPAKA	X	B
3	HARI PRIYA SAINI	X	A	16	MEGHANA PINGILI	X	B
4	MONICA PINGALI	X	A	17	SREE RAGA NELLUTLA	X	B
5	DEEPIKA PEDDI	X	A	18	EKTA MITTAL	X	C
6	DINESH PRABHATH REPALLE	X	B	19	SRI SAI NATHA RAO PATHANGE	X	C
7	MANISH VUTUKURU	X	B	20	THANU SREE SULTHAN	X	C
8	ALEKHYA ENNAMSETTY	X	B	21	HARINI NAIK MALOTHU	X	C
9	SARAYUSREE KALYANI PULLURI	X	B	22	KAVYASREE NATTI	X	C
10	SAI SANJANA NEDUNURI	X	B	23	NIMRA ALI SIDDIQUI	X	C
11	ABHINAV GUNTUKU	X	B	24	NAGA SHISHIRA NAYUDU VASIKARLA	X	C
12	CHENDRAVAMSHI AMBATI	X	B	25	SANHITHA RAMA	X	D
13	ASHISH MUPPIDI	X	B	26	NAVYASREE SANDANALA	X	D

THE FOLLOWING STUDENTS RECEIVED MERIT CERTIFICATE FROM CBSE FOR OUTSTANDING ACADEMIC PERFORMANCE AND FOR BEING AMONG THE TOP 0.1 PERCENT SUCCESSFUL CANDIDATES IN

S.No.	Student Name	Class & Sec		Subject
1	VAISHNAVI SRIPADI	X	A	TELUGU - TELANGANA
2	VENNELA BAIRI	X	A	TELUGU - TELANGANA & SOCIAL SCIENCE
3	MANISH VUTUKURU	X	B	TELUGU - TELANGANA
4	EKTA MITTAL	X	C	SOCIAL SCIENCE - HINDI COURSE - B

"Children need guidance and sympathy far more than instruction" - *Anne Sullivan*

ALL INDIA SECONDARY SCHOOL (X CLASS)

THE FOLLOWING STUDENTS WERE AWARDED
C.B.S.E. CERTIFICATE OF MERIT FOR OUTSTANDING PERFORMANCE
AND FOR BEING AMONG THE TOP **0.10%** OF SUCCESSFUL CANDIDATES
IN THE BOARD EXAMS - MARCH, 2018

EKTA MITTAL, XC
Social (100/100) & Hindi Course - B (100/100)
S/o. Smt. SARITA MITTAL
Sri DHEERAJ MITTAL

VENNALA BAIRI, XA
Telugu (99/100) & Social (100/100)
S/o. Sri SWAMY BAIRI
Smt. SHOBHARANI AVARI

MANISH VUTUKURU, XB
Telugu (99/100)
S/o. Sri MAHESH VUTUKURU
SHAMBHAVI VUTUKURU

VAISHNAVI SRIPADI, XA
Telugu (99/100)
S/o. Sri S S U M SHARMA
Smt. SHIREESHA SRIPADI

PARTICULARS OF STUDENTS WHO SECURED TOP GRADES
(A1, A2 & B1) DISTINCTIONS: SUBJECT WISE

Subject	No. of Students
TELUGU	106 / 106
HINDI	22 / 22
ENGLISH	128 / 128
MATHS	128 / 128
SCIENCE	128 / 128
SOCIAL	128 / 128

Note: *The above result is in Cumulative Grade Point Average (CGPA) as issued by the CBSE*

"Happiness is a by-product of an effort to make someone else happy" - *Brooke Palmer*

TELANGANA FORMATION

Group Song

Vice Principal's speech

Speech

Cutting the Cake

FIRST DAY

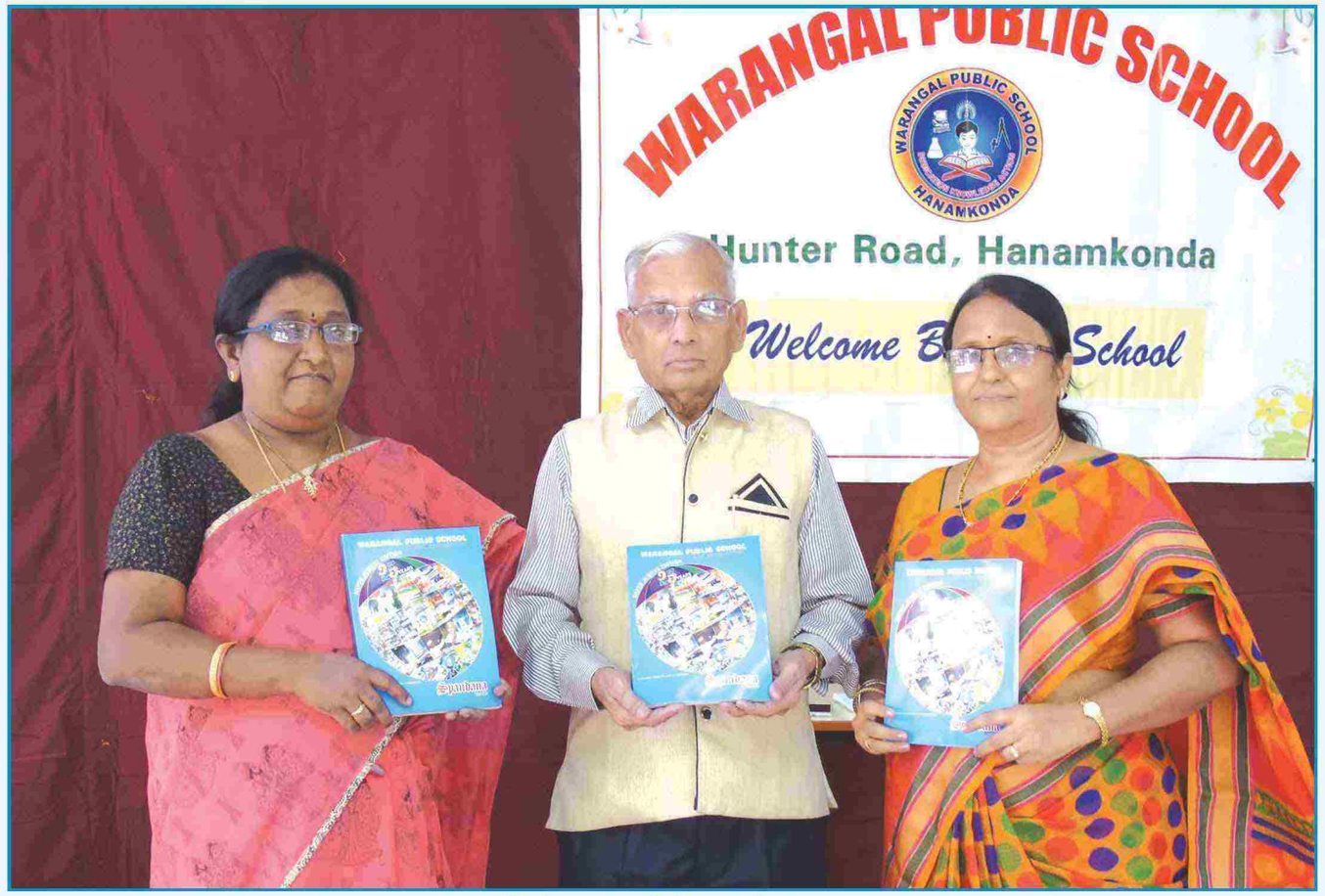

Release of Spandana

Welcoming the Kids

Cheering the Kids

Students entering the School

MY SCHOOL

My school's name is Warangal Public School.
It is a very big school.
We pray to god daily in the school.
We say good morning to our class teacher daily and she responds with her smiling face.
Our Vice Principal tells us motivational messages everyday in the assembly.
We learn more from smart boards.
We have a big library and play ground in our school.
I love to go to school everyday.

- V. Anirudh Parashara

I 'A'

SOUNDS IN CLASS ROOM

Voices reciting,
Pens busy writing,
Slate pencils squealing,
Shouting and speaking,
Pushing and shuffling,
Snoring and scuffling,
Teacher's voice ringing,
And little ones singing,
Call over! Call over !
Come on don't fall over!
Four O' Clock! All over!
Out of the classroom

- K. Pragna Chowdary

II 'C'

"Never break FOUR things in life: Trust, Promise, Relation and Heart,
because when they break they do not make noise but pains a lot" - Charles Dickens

My Teacher

A happy smile, passing to all, with a heart of gold that never fails. As my role model, you set your place high, but you have taught me all I can do is try.

As my friend, you support me,

As my teacher, you motivate me,

You are always there to help others, putting yourself near me, acting like my mother, Teacher you are the best ever.

That I can forget never.

- Raghuram Sharma

I 'B'

THE E-LIFE!!!!!

In this world of E-mails, E-tickets, E-paper, E-recharge, E-transfer and the latest E-Governments.
Who makes e-verything e-asy for e-veryone e-veryday.
"E" is the most Eminent letter of the English alphabet.
Men or Women don't exist without "E".
House or Home can't be made without "E".
"E" is the beginning of "existence" and the end of "trouble".
Bread or Butter can't be found without "E".
It's not at all in "war"
but twice in "peace"
It's once in "hell" but twice in "heaven".
"E" represented in "Emotions" Hence, all emotional relations like Father, Mother, Brother, Sister, Wife and Friends have 'e' in them.
"E" also represents "Effort" & "Energy".
Hence to be 'Better' from good both "e" s are added.
Without "e", we would have no love, life, wife, friends or hope, and 'see', 'hear', 'smell', or 'taste' as 'eye', 'ear', & 'tongue' are incomplete without "e".
Hence Go with "E"
but without E-GO.

- J. Shrewetha

III 'C'

"Great minds, discuss ideas. Average minds discuss events. Small people discuss people in their absence"

Lovely Day

Wake up! wake up!
It's a lovely day
Oh! please get up
And come and play
The birds are singing in the trees
And you can hear the
Buzzing bees.

Wake up! wake up!
It's a lovely day
It's much too late to lie in bed
So hurry up, you sleepy head
Wake up! wake up!
It's a lovely day.

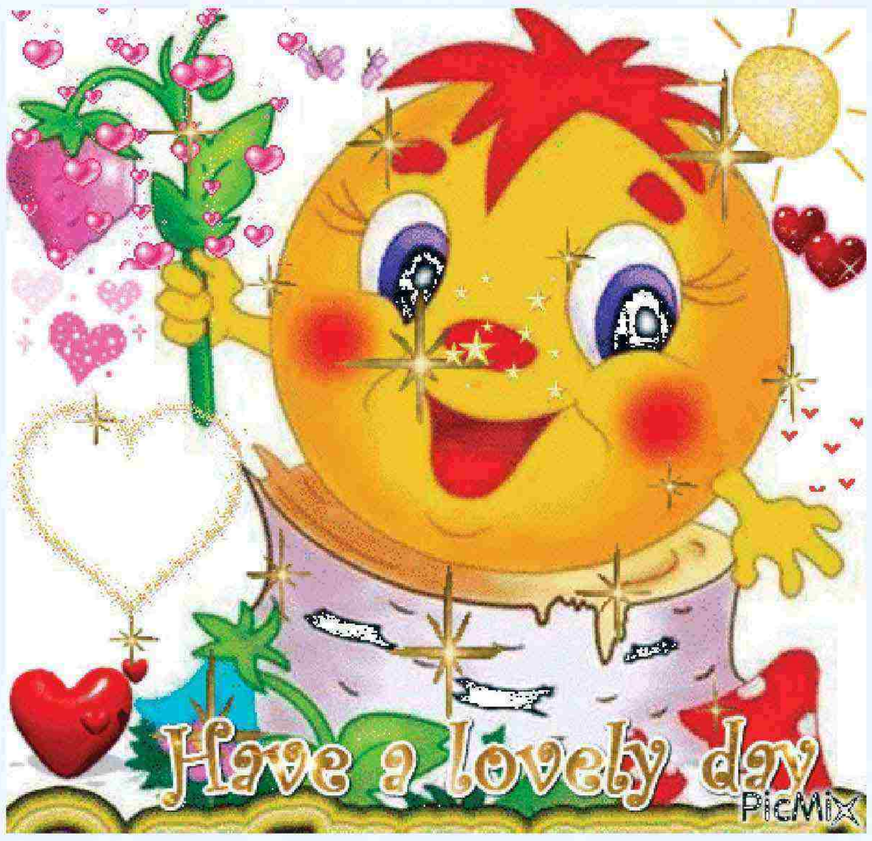

- V. Jeevan
IV 'C'

MY SCHOOL

My school is a world of fun
Where I play and run
My school is a treasure of good teachers,
Whom I think like my parents
My school is a store of knowledge,
Without that I can't go further
My school is a temple of wisdom
With lots and lots of fun and freedom
Go east, go west
Warangal Public School is the best
You can put it to the test
Our teachers are great,
They never let you come late,
Sports, here are really tough,
But we never play rough
We learn to be strong
And never do wrong
And I am proud to be in "Warangal Public School."

- A. Srinidhi
VIII 'D'

"Everyone thinks of changing the world, but no one thinks of changing himself" - Leo Tolstoy

FUNNY ANSWERS

1. How can you leave a classroom with two legs and come back with six?
   Bring a chair back with you.

2. Which is the most educated instrument?
   Thermometer. Because, it has so many degrees.

3. Teacher: Do you know why you always get such poor marks?
   Student: I don't know.
   Teacher: That's right.

4. Is it better to do your homework on a full or empty stomach?
   It's better to do it on paper.

5. Joey: My Sunday school teacher says that we are on earth to help other people
   Mother: Of course.
   Joey: Then what are the other people here on earth for ?

6. Parents: Child! What do you need as your birthday gift?
   Child: I need six months of vacation twice a year.

- B. Sadhvi Reddy
III 'C'

THE TALE OF A PENCIL

I was upset because I had done poorly in my English test. My grandmother sat with me and gave me a pencil. I looked at my grandma and said, "I didn't deserve a pencil after my performance in the test." My grandma explained, "You can learn a great many things from this pencil because it is just like you. It experiences a painful sharpening, just the way you have experienced the pain of not doing well in your test. However, it will help you to be a better student. Just as all the good that comes from the pencil is from within itself. You will also find the strength to overcome your hurdle." I was immediately consoled and promised that I would do better.

"Learn to write your pains on the sands where winds of joy can erase it away,
Carve your happiness on the stone, where even storms and rains cannot erase it"

MY MOTHER

I love my mother
She is good and kind
The things I lose
She helps me find

She wakes me up
For school
When I'm still sleeping
Like a fool.

She feeds me when
I'm hungry
She calms me when I'm angry
I love my mother, she's
So good to me.....

- V. Shyamala
V 'B'

RAINY DAY

It was a rainy day when
I made a paper boat
Wow! It went floating
But slowly started dripping
I made another lovely boat
When my father came wearing a rain coat!
He told me to get inside
As I was fully drenched
Though my red dress was dirty
I enjoyed myself being naughty
The breeze and rain made me cool
When I placed the boat on the road side pool.

- M. Sannidhi
IX 'A'

"If you wait to be happy you will wait forever. But, if you start being happy you'll be happy forever"

MY DREAM

I had a dream last night
That gave me a fright
The thing I saw was not fine
It sent shivers up my spine
My report card was in my hand
And my heart was beating as a band
My marks in maths were only nine
My total marks were less than Ninty-nine
In the end a note was written
No need to buy books for next session
I woke up with fright
Outside the window was the morning light.

- *Ch. Nikitha*
VII 'A'

THE BEAUTY OF FRIENDSHIP

Friendship is a priceless gift,
It cannot be bought or sold
But its value is far greater
Than a mountain made of gold
For gold is cold and lifeless
It can neither see nor hear;
And in the time of trouble
It is powerless to cheer,
It has no ears to listen,
Nor heart to understand
It cannot bring you comfort
Or reach out a helping hand
So when you ask God for a gift
Be thankful if he sends....
Not diamonds, pearls or riches
But the love of Real True Friends.

- *A. Srinithya*
V 'A'

"He who considers too much will perform little" - *Von Schiller*

THE BLESSINGS OF RAIN

Rain has power,
To bring a shower.
We enjoy in rain,
Than the journey in a train.
When comes rain,
We play in lane.
When comes rain,
We don't get pain.
The heavy streams of the morning rain,
Delight the dry drain.
The gusty evening rain,
Gives a healthy tonic to my brain.

- Arjun Singh
V 'C'

MY SCHOOL LIFE

School is said to be a temple of knowledge and the very first place that introduces you to the world and more so your own self. My school life is all about the memories I deeply cherish. The memories of not only the fun, friendship and all the sport and extra curricular but also the way it helped me find my interests. I owe it all to my school life.

My school life has been full of different experiences over the years. It gave various opportunities to develop not only my scholastic abilities but also the art and sport side of me. It supported me in my sports as well as exposed me to numerous types of people. All of this helped to make me understand how to behave socially and in building a personality.

There are numerous things that make school life the best phase in one's life. All of this eventually is because we are young to do mistakes again and again till we realize, dumb enough to not think about people and do what we feel like doing, curious to know everything we can and most importantly still not exposed and contaminated with the evil feelings of this world. And all of this makes us build a personality of our own.

- A. Srinidhi
VIII 'D'

"One who looks outside, dreams. One who looks inside, awakes" - *Carl Jung, Psychologist*

OVERALL GRADE MERIT HOLDERS 2018-2019 (20.04.2019)

S.No.	Class	Sec-tion	Student's Name	S.No.	Class	Sec-tion	Student's Name
1	NUR	A	Medha Reddy Kunduru	53	I	A	Anirudh Parashara Vanam
2	NUR	A	Gagana Sri Mukkera	54	I	B	Anirudh Reddy Legala
3	NUR	A	Rithvik Perugu	55	I	B	Mysha Mumtaz
4	NUR	A	Manvitha Modem	56	I	B	Jaya Sourabhi Repalle
5	NUR	B	Sai Sudeepthi Bhukya	57	I	B	Dharmika Keesara
6	NUR	B	Bushra Kousar	58	I	C	Priyal Bajaj
7	NUR	B	Mokshith Kotte	59	I	C	Amoghdheera Reddy Bommineni
8	NUR	B	Shivakarthikeya Voddepally	60	I	C	Prathik Sura
9	NUR	C	Ayesha Sabahath	61	I	C	Shanvika Reddy Kasam
10	NUR	C	Namira Mehvish	62	I	D	Pranavi Gajula
11	NUR	C	Varshith Thakkalapalli	63	I	D	Erum Fatima
12	NUR	C	Rakshitha Lade	64	I	D	Vyshnavi Bollum
13	NUR	D	Gana Deekonda	65	I	D	Vaishnavi Snigda Gunti
14	NUR	D	Ananya Mogurampelli	66	II	A	Srinihal Pandiripalli
15	NUR	D	Rithvik Bandari	67	II	A	Aaradhya Rudrarapu
16	NUR	D	Akhul Mohan Payam	68	II	A	Hruthik Reddy Kethi Reddy
17	LKG	A	Ravithreni Kodepaka	69	II	A	Pradyumna Pratikantham
18	LKG	A	Sai Gowtham Chinthamalla	70	II	B	Srinidhi Meesa
19	LKG	A	Tanishka Bairi	71	II	B	Subodh Namoju
20	LKG	A	Harshith Potu	72	II	B	Shriyani Chitteti
21	LKG	B	Parinitha Mekala	73	II	B	Akhil Charan Ganjikunta
22	LKG	B	Vaidehi	74	II	C	Maira Iqthadar
23	LKG	B	Maanyatha Nirmala Pochu	75	II	C	Manha Iqthadar
24	LKG	B	Saiesh Jammula	76	II	C	Suha Irum
25	LKG	C	Srinika Pingili	77	II	C	Anagha Vishwanath
26	LKG	C	Niharika Pindi	78	II	D	Jagajeeth Chandra Lakka
27	LKG	C	Aasritha Pera	79	II	D	Medha Pogula
28	LKG	C	Saanvi Reddy Parupati	80	II	D	Nithya Sree Aragonda
29	LKG	D	Sri Muktha Aragonda	81	II	D	Ananya Sri Poreddy
30	LKG	D	Avaneesh Reddy Junnuthula	82	III	A	Abhigna Bajjuri
31	LKG	D	Dattathreya Sharma Indaram	83	III	A	Mohammed Jannat Hussain
32	LKG	D	Shivasai Alugunuri	84	III	A	Adhvaith Narayana Manda
33	LKG	D	Sai Darshitha Saripalli	85	III	A	Abhignya Yenam
34	UKG	A	Jahnavi Battula	86	III	B	Taneerica Adla
35	UKG	A	Sadhya Shilapuram	87	III	B	Sri Charan Mamidala
36	UKG	A	Jeevika Bhat Yedmeri	88	III	B	Kushhal Garimilla
37	UKG	A	Ishan Chandra Deva	89	III	B	Sreenitya Reddy Peddhi
38	UKG	B	Snigdha Marri	90	III	C	Adithri Nimmagadda
39	UKG	B	Bhavishya Bahatam	91	III	C	Vindya Sri Karadapally
40	UKG	B	Anvitha Chaganti	92	III	C	Shrenvetha Jidiga
41	UKG	B	Mohammed Tabsheeruddin	93	III	C	Mohammed Abd Al Rahman
42	UKG	C	Dheeraj Bojja	94	III	D	Vishruth Reddy Ravula
43	UKG	C	Rishitha Miyapuram	95	III	D	Jahnavi Ramineni
44	UKG	C	Aaryahi Nimmagadda	96	III	D	Joshika Aggidi
45	UKG	C	Abhigna Reddy Chelumalla	97	III	D	Sanvitha Bollikonda
46	UKG	D	Saastra Rathod Jatothu	98	IV	A	Sahasra Rao Kolanu
47	UKG	D	Snithi Reddy Malladi	99	IV	A	Swanthana Sadu
48	UKG	D	Nanditha Sree Kommana Boina	100	IV	A	Hansika Lakka
49	UKG	D	Aditya Kartikeya Balakavi	101	IV	A	Yashaswi Bairi
50	I	A	Mokshith Rao Perala	102	IV	B	Adithi Reddy Pasunuti
51	I	A	Harshika Alle	103	IV	B	Darshini Guguloth
52	I	A	Sathwick Kodepaka	104	IV	B	Swarnitha Rodda

"Sweet in speech, Talent in mind, Clean in heart, Peace in eyes, Strength in hands and always Win Win and Win in life"

S.No.	Class	Section	Student's Name
105	IV	B	Sai Preetika Anchoori
106	IV	C	Abdul Raqeeb Mohammad
107	IV	C	Sree Vedha Ithihaas Boddu
108	IV	C	Zunairah Rahman
109	IV	C	Mohammed Ahmed Ali
110	IV	D	Sai Kashyap Anishetti
111	IV	D	Sahasra Reddy Ravula
112	IV	D	Rithvik Sura
113	IV	D	Umme Hiba
114	V	A	Sathvika Yadlapalli
115	V	A	Srijani Palwai
116	V	A	Veda Ruthvik Reddy Keesara
117	V	A	Harshitha Nagumothu
118	V	B	Akshitha Jatoth
119	V	B	Abhijith Battula
120	V	B	Kiriti Sri Sai Kartikeya Desu
121	V	B	Hrushank Chada
122	V	C	Hasini Bairi
123	V	C	Nithya Chirra
124	V	C	Anith Sougandh Thaduri
125	V	C	Ayaan Shaik
126	V	D	Umaiza Nausheen
127	V	D	Trisha Rout
128	V	D	Sreshta Muluka
129	V	D	Sri Geetha Amrutha Nayini
130	VI	A	Aarushi Anchuri
131	VI	A	Ashrith Narayana Manda
132	VI	A	Vaishnavi Reddy Narahari
133	VI	A	Hari Charan. N
134	VI	B	Kshetra Shravan Kankala
135	VI	B	Jashwanth Dugyala
136	VI	B	Sadhveer Chowdary Nadella
137	VI	B	Hansika Pulyala
138	VI	C	Pranvitha Pratikantham
139	VI	C	Shiza Mariam
140	VI	C	Rahul Paka
141	VI	C	Nimra Fathima
142	VI	D	Pranathi Nampelli
143	VI	D	Sathwika Suddala
144	VI	D	Raghavan Epuri
145	VI	D	Sreeni Kakkerla
146	VII	A	Rishi Yamsani
147	VII	A	Samhitha Nagumothu
148	VII	A	Sai Nandini Narasimhula
149	VII	A	Srija Juvvadi
150	VII	B	Seshavatar Pulavarthi
151	VII	B	Surya Varshith Vemula
152	VII	B	Meenakshi Yadav Chinnala
153	VII	B	Reshmi Prathapagiri
154	VII	C	Srinayana Malraju
155	VII	C	Vennela Pathipaka
156	VII	C	Devansh Bajaj
157	VII	C	Pragathi Malani
158	VII	D	Trijal Reddy Bhuneti
159	VII	D	Nideesh Reddy Kadari
160	VII	D	Prakshiptha Aggidi
161	VII	D	Anjali Adla
162	VIII	A	Sri Vyshnavi Aka
163	VIII	A	Srivathsava Ravoori
164	VIII	A	Vianny Rishwanth Reddy Pentareddy
165	VIII	A	Shashank Mittapalli
166	VIII	B	Sanjana Kothi
167	VIII	B	Sowmya Sri Samala
168	VIII	B	Bhavana Reddy Pasunuti
169	VIII	B	Sathya Dev Cherala
170	VIII	C	Akshitha Thoudisetty
171	VIII	C	Akshara Reddy Akkati
172	VIII	C	Gauraang Divi
173	VIII	C	Pravinya Madala
174	VIII	D	Laxmi Santhoshi Chekkala
175	VIII	D	Praharsh Patel Kontham
176	VIII	D	Aashritha Boppidi
177	VIII	D	Abhignya Mangalapalli
178	IX	A	Ashritha Yadlapally
179	IX	A	Hari Priya Gudidevuni
180	IX	A	Shivlee Sriramula
181	IX	A	Satwik Komuravelli
182	IX	B	Aashritha Thoudisetty
183	IX	B	Jasritha Appana
184	IX	B	Shreeya Konda
185	IX	B	Sravya Rachha
186	IX	C	Rohan Reddy Perati
187	IX	C	Ganga Sai Sreeya Jakkula
188	IX	C	Asmitha Kamagoni
189	IX	C	Depaali Sapavath
190	IX	D	Mahitha Kalva
191	IX	D	Medha Harshini Deva
192	IX	D	Parthiv Murthy Gouripeddi
193	IX	D	Venkata Hitesh Prabha
197	X	A	Sathwik Banala
198	X	A	Vaishnavi Shankar Garige
199	X	A	Rishitha Naik Lunavath
200	X	A	Naga Vignesh Nooka
201	X	B	S S V K S S Jyothiraditya
202	X	B	Abhinay Gorla
203	X	B	Vishal Thangeda
204	X	B	Vaishnavi Jakku
205	X	C	Sree Nithya Narishetty
206	X	C	Muneera Tabassum
207	X	C	Nutan Pasham
208	X	C	Syed Dastagir Ahmed
209	X	D	Samskruthi Tokala
210	X	D	Abhinav Morem
211	X	D	Srinivas Aka
212	X	D	Sridhana Ankathi

"Respect the child. Be not too much his parent. Trespass not on his solitude" - *RW Emerson*

A VISIT TO AN ORPHANAGE

I would like to share my feelings about my visit to Sai Seva Trust, an orphanage in Waddepally.

First of all I would like to thank our Principal Madam and Vice Principal Madam for sending us to an orphanage to donate rice and stationery on behalf of Warangal Public School.

A visit to an orphanage is a different experience as it is filled with emotions and sentiments. When we entered the orphanage we could see the children going here and there. I felt very pity for them as they don't have parents to love and take care of. But when they saw us with gifts, they all got excited and became so happy. That feeling was really magical. Honestly we didn't do anything special. We just carried some rice bags which were contributed by my friends. We distributed some books, pens and pencils too. The moment when they all said, 'Thank you' which was priceless, really gave me great pleasure and satisfaction.

We should be thankful to God for having blessed us with parents who are always there to fulfil our needs and wishes.

But, just imagine.....you wake up one day and your family is no more. There won't be any one whom you can truly call as yours. You will have no one who can remind you that you are loved.

Then how will you survive?
What will be your future?

Now it's our duty to help them out. Looking at them, made me realize that real happiness lies in sharing, giving and helping the needy and making the sad faces happy.

We should always try to help the poor and needy, actively take part in charity programmes, visit orphanages and old age homes, spend some time with them, donate something and make them happy.

- Nimra Fathima
VI 'C'

MY FAMILY

My mother is a pencil,
She writes the good things in me.
My father is an eraser,
He erases every problem in my life.
My brother is a ruler,
He shows me the right way.
My sister is a sharpener,
She sharpens my brain to study very well.

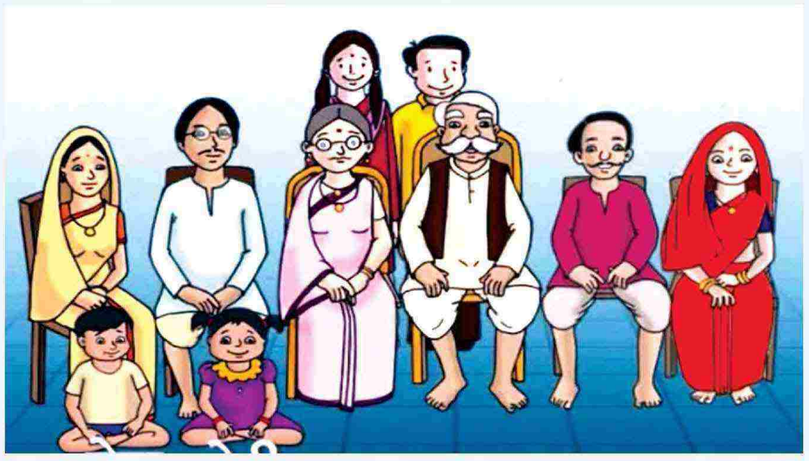

- Nakshatra
V 'D'

"Success is not a matter of chance, it is a matter of choice, If you want it, you will get it, on practicing on a day to day basis"

Once upon a time all the ingredients in the kitchen were arguing about who was the most important. "No ingredient is greater than me," said turmeric. "None of you can do what I can," shouted pepper. "There would be no food without me," replied vegetables. "The world would be in chaos without me," boasted spices. "No, I am the best," squeaked salt and everyone laughed at him. Furious with anger, "Well, let's have a competition," shouted tiny little salt and everyone agreed. Soon all the ingredients worked together and made a very beautiful dish and gave it to their master. The master's mouth filled with water. As he took his first bite, instantly he spat it out, "Where's the salt?" he exclaimed. All the Ingredients gasped at the name of salt, meanwhile salt with a big grin on his face proudly said that he was the most important ingredient and without it no dish could be delicious.

- V. Siddarth

VII 'D'

OUR HOME

It's the place where we live!
And the place where we die.
The place where we enjoy ourselves,
And the place where we cry.

Over here there is no good or bad
Over here there is no happy or sad
There is just our love and our care
There is nothing in here but it is just pure and simple.

And there at the end of the room
Even with a day as rough as a rock
You can always expect some shalom
In your 'Home Sweet Home.'

- V. Siddarth

VII 'D'

"Winning does not always mean being first,
winning means you're doing better than you've done before" - *Bonnie Blair*

LIFE IS LIKE A RAINBOW

Life is like a rainbow. Each part or event is shaded with a different colour. Red is for the people you love. Orange is for all those memories you'll never forget in your life. Green is for the luckiest moments of your life. Blue is for the symphony over patience that compares the vast sky. Indigo is for the times your tears speak louder than your words. Violet is for the night time sky and all the wishing stars it has. When all these colours come together they form white light. White is for the peace. Give your life colour and it will not only make you happy, but also everyone around you as well.

Life is like a rainbow. There are basically miracles and symbols that show you that even after the worst storms, things can still end you being beautiful. Rainbows are like people. They shine the brightest after the storm.

- A. Dheeraj
VII 'B'

Dear mom,

Like a Nurse, you take care of what hurts
Like a Map, you help me find my way
Like a Super hero, you can save the day
Like a Library, you share your knowledge
Like Legs, you allow me to stand on my own feet
Like a Therapist, you always listen
Like a Tissue, you dry my tears
Like an Ocean, you're always there
Like no one else, you love me
Believe you can do "ANYTHING"
Because, for me, you've done "EVERYTHING"

- B. Vaishaali
VII 'A'

"Some times the best brains of the Nation may be found at the last benches of the class room. Please observe" - *APJ Abdul Kalam*

MY FAMILY

I love my dad
He doesn't like to see me sad
I love my mummy
Her cooking tastes yummy
I love my car
It takes me near and far
I love my school
The teachers are cool
I love my home
And whenever I roam
I go back to it
For it's my comfort zone.

- Ch. Nikitha
VII 'A'

MUSIC

Music is in the hearts of all,
It makes you fall,
Different meanings,
Lovely feelings.

It makes you dance and sing everywhere,
Tunes fill the air,
Like rock and pop,
Won't make you stop.

It is lovely to hear at night,
For music is right
Inspiration and motivation.

- M. Rahul Vandana
'IX D'

TEACHER

The way you teach
The knowledge you share
The care you take
The love you shower
Makes you
The World's Best Teacher

- B. Anjali
I 'B'

"Worrying does not reduce yesterday's sorrows, but, it empties today's strength"

DON'T QUIT

When things go wrong, as they sometimes will;
When the road you're trudging seems all uphill;
When the funds are low and the debts are high;
And you want to smile but you have to sigh.
When all is pressing you down a bit
Rest if you must, but don't you quit
Success is failure turned inside out;
The silver tint on the clouds of doubt;
And you can never tell how close you are;
It may be near when it seems far.
So stick to the fight when you're hardest hit
It's when things go wrong that you must not quit.

- E. Laya Sarala
IX 'C'

HOW TO ACHIEVE SUCCESS

Everybody wants to succeed in life. For some, success means achieving whatever they desire or dream. For many, success means fame, name and social position. Whatever be the meaning of success, it is the success which makes a man immortal. All great men have been successful in their lives for their spectacular achievements. Success comes to those who are sincere, hardworking, dedicated and committed to their goals. One needs to pursue one's goals with all his earnestness and passion. One should be always in high spirit. Time is also a deciding factor. Time once lost can never be regained. Only the punctual and committed have succeeded in life. Hard labour is one of the basic pre-requisites of success. Every success has a ratio of 5% inspiration and 95% perspiration. Thus success is outcome of various combined factors.

- K. Shreeya
IX 'B'

"He who practices without theory is like the sailor who boards a ship without rudder and compass and never knows how he lost!" - *DaVincy*

MY EXPERIENCE AT NCC NIC
(NATIONAL INTEGRATION CAMP)

Let me first thank our Principal and especially our N.C.C Officer for giving me a great opportunity to participate in NCC-NIC (National Integration Camp - Ek Bharat Shreshth Bharat-I). The camp was conducted from 1st August to 12th August, 2018 at Telangana State Police Academy, Hyderabad.

I am very happy to share my experiences relating to NCC-NIC camp. I along with Koustubh of my class represented the NCC Air Wing of our school. It was the first time for me to be away from parents and classmates for 10 days. I even cried before leaving for the camp as I was a little bit nervous.

A group of 10 from Air squadron and total of 120 cadets represented Warangal District. As many as 650 cadets from various states participated in the camp. I had an experience of mini India at one place. The camp was aimed to foster the spirit of National Integration among the cadets. We were provided with nice accommodation at Telangana State Police Academy.

As per the schedule, we had to get up at 4.00 a.m. in the morning. After morning ablutions, we had to go to P.T.Parade ground on foot which is 1 K.M away from our accommodation. There we had to do physical exercises, running and playing games. After having breakfast at 7.30 a.m, there were classes regarding NCC ranks, how NCC is useful to us and moral values etc. We had lunch at 12.30 P.M. After that we had time to take rest. But sometimes, we were asked to attend classes. There was roll call at 5.00 p.m. where the NCC officials explained about the next day programme. We had supper at 7.30 p.m. followed by cultural programmes or classes on life skills. We usually sleep after 9.00 p.m.

Sri Nayani Narasimha Reddy Garu, Hon'ble Home Minister of Telangana State attended the NIC camp as Chief Guest on 10th Aug, 2018. He appreciated the efforts of the cadets and advised to keep the spirit of unity in diversity. We were taken to the museum of the police academy and various military institutions including artillery museum as part of camp activities. After that, we were also taken to many historical monuments in Hyderabad such as Golkonda fort, Charminar, Salarjung Museum and Birla Mandir.

I feel proud to say that National Integration Camp (Ek Bharat Shresht Bharat-I) gave me so much exposure to various fields especially to see the beauty of unity in diversity of our country and taught me how one can be a better human being by helping others and better patriot by protecting our country.

- S. Jubitha
IX 'B'

When you realize you've made a mistake, take immediate steps to correct it.

THE MONTHS

January brings the snow
Makes our feet, fingers glow

February brings the rain
Pours the frozen lakes again

March brings breezes loud and shrill
Stirs the dancing daffodil

April brings the mangoes sweet
Scatters daises at our feet

May brings the hot sun
And alot of fun

June brings tulips, lilies and roses
Fills the children's hands with bouquets

July brings cooling showers
Apricots and lily flowers

August brings the corn
The harvest home is born

September brings the delicious fruit
Birds then begin to shoot

October brings the raisins
Together nuts is pleasant

November brings the blast
The leaves are twirling fast

December brings the sweet
Blazing fire and Christmas Treat.

- J. Arshitha
IX 'B'

"3 sentences for getting success: a) Know more than others b) Work more than others
c) Expect less than others " - *Shakespeare*

CONSERVING ENVIRONMENT

Conserving environment is not an option but an indispensable part of our lives. If environment is safe, we are safe. How can we survive this deterioration and degradation of our environment? The task of conserving and preserving is quite a Herculean task. The only solution to the critical environmental issue is people's mass participation in saving the environment. Mass forestation drive and stopping the use of fossil fuels altogether can solve this problem. There are other alternative fuels available. The government must act strictly. There should be a ban on fossil fuels. The government must create forest belts near every city or town. Toxic emissions of industries must be strictly regularised. If these measurers are strictly and immediately implemented, the environmental health will improve considerably. If we succeed in implementing all the above mentioned measures, we will be the beneficiaries; our coming generations will be able to live in a purer and healthier environment. This will be the best gift to them and as well as us.

- B. Shashank
IX 'C'

GOD'S GREATEST GIFT (GGG)

How great God is! He has given many incredible features to animals and other creatures. But when it comes to man, he had gone through a deep thinking of giving one important and greatest gift that he didn't give to other creatures. There is one story about this. When the lord is in deep thinking, wife comes there. She asked, "Lord! what are you thinking so much?" The Lord replied, "One matter is making me confused." "What's that matter that is confusing you?" I am thinking to present a gift to man but feared he will misuse it," said Lord.

"You can hide it some where like mountains, or some other places where it is difficult for them to reach," said wife.

"You are right. I will hide it where they can use it but cannot get it," said Lord.

"Where is the place, you are going to hide it in?" asked wife curiously.

"It is in their head and that is their brain."

"People will use it to make wonders. They will use it to discover and innovate new things. This is only for humans as they are really special creatures. They are special in the sense that they have two legs standing and two hands unlike animals," said Lord.

"I'm sure your gift will never go waste and it will be very useful," said wife.

- J. Ganga Sai Sreeya
IX 'C'

"I will not say I failed 299 times, I say I discovered there are 299 ways that can cause failure" - *Edison*

INDEPENDENCE DAY - 2018

Arrival of Principal

Flag bearers

Saluting the Flag

March Past

Patriotic Song

Mass Drill

CLASS - II CLASS FANCY DRESS

Class - IIA

Class - IIB

Class - IIC

Class - IID

EKTA DIWAS

March for Unity

Ekta Diwas Pledge

March for Unity

March for Unity

Senior Quiz

NCC

VINAYAKA CHAVITHI

Arrival of lord Ganesha

Offering Prayers

Classical Song

Classical Dance

WORLD ENVIRONMENT DAY

Nature

If we once look at our busy schedule, we will notice that there are several things which are really amazing. Nature is just like our mom, as we are comfortable and happy in her lap. Mother looks after us for a short period of time whereas nature takes care until we breath our last. Nature is beautiful. The chirping of birds, the sound of lakes, the buzz of bees, the twinkle of stars etc. are the stress busters. But, nowadays, we are destroying it. People cut trees, pollute water and kill creatures even though they don't have a right to touch them. Infact, they have no right to harm Nature. SAVE NATURE...SAVE LIFE!

- M. Isha
IX 'C'

VIRTUES GIVE VALUE TO LIFE

Purity is the mother of all virtues
Love is the queen
Peace is the king
Tolerance is the throne
Faith is the crown
Patience is the fortress
Truth is the foundation
Stability is the bridge
Reflection is the secret to discover
Introspection is the road
Determination is the key to acquire
Courage is the heart
Honesty is the companion
Humility is the fragrance
Simplicity is the beauty
Cheerfulness is the evidence
Contentment is the proof
Respect is the Demonstration
Easeful is the Nature that allows all virtues to flower.

- V. Varshini
IX 'C'

"Don't compare yourself with anyone in this world. If you do so, you're insulting yourself" - *Alen Strike*

INDIA - MY MOTHER LAND

My mother land, she's so beautiful and bright
She gives me home, a shelter and light
And we are proud of her history
Full of struggles and victory

We got this country from God as a gift,
Not just to take, but mostly to give
Our motherland takes care of you and me,
And only here we can stay forever free.

We are proud to be her loyal kids,
She brings up, teaches and leads
She's our soul, brain and heart
She's our life, she is our best part.

My motherland, you're so beautiful and bright.
May we be strong to keep up your shining light.

- M. Shivathmika
X 'B'

SCHOOL LIFE IS THE BEST LIFE

It seems as if it was yesterday I joined WPS. I still remember my first day in school where I was quite fascinated gazing at the large infrastructure. But time stops for none and it's the same in my school life too. It's been about nine years since I joined WPS and even today I feel the same excitement. I felt excited when I first stepped in WPS. I don't say WPS changed my life. It became my life. It gave me fun, knowledge and friends. According to me having friends is like having a mirror and shadow. Mirror does not lie and shadow never leaves. In my case, I definitely got an over-sized mirror and a bunch of shadows. All that fun and enjoyment we had together doesn't equalise even with the costliest and coolest fun ride in the world. Sometimes you will never know the value of a moment until it becomes a memory. School life is one amongst these. School may be hard, annoying and irritating but, you're going to miss it when it ends. All these memories of school shall never perish from my safest locker, my heart.

- G. Abhinay
X 'B'

"The dream is not what you see while sleeping,
Dream is the thing which does not let you sleep"- *APJ Abdul Kalam*

If Mirrors Could Talk

They would describe you truly
Then you'll know your true beauty
They don't hide your mistakes
If they, then every relationship breaks

They would narrate your nature
As you're good or bad creature
You'll try to make changes in you
But end up performing very few

They would realise you're a true potential
Which you're to maintain sequential
They would perceive your attitude
That your mind has never viewed.

- Syeda Nasira Parveen
X 'C'

PREPARATION FOR EXAMINATION...

Oh! It's time for 'examination'
So, I must study with 'concentration'
I must work hard with 'determination'
English with its 'punctuation'
Mathematics with its 'calculation'
Physics with its 'justification'
Chemistry with its 'classification'
Biology with its 'evolution'
History with its 'information'
Geography with its 'identification'
Civics with its 'legislation'
Economics with its 'population'
I got good marks in 'examination'
Oh! It's just my 'imagination'
So, there is no time for 'relaxation!'

- G. Vaishnavi Shankar
X 'A'

"The only mantra of success is do today's work now and only now"

DEAR READERS

We don't have bad caste or religion,
We just have bad people!
We don't have bad political parties,
We just have bad politicians!
We don't have bad leaders,
We just have bad voters!
We don't have bad journalists,,
We just have bad viewers!
We don't have bad business men,
We just have bad customers!
We don't have bad workers,
We just have bad boss!
We don't have bad friends,
We just have bad characters!
We don't have bad & bitter dishes,
We just have bad & bitter tastes!
We don't have bad present,
We just have bad past!
We don't have bad fate,
We just have bad priorities!
We don't have bad zindage,
We just have 'dear zindagi'!

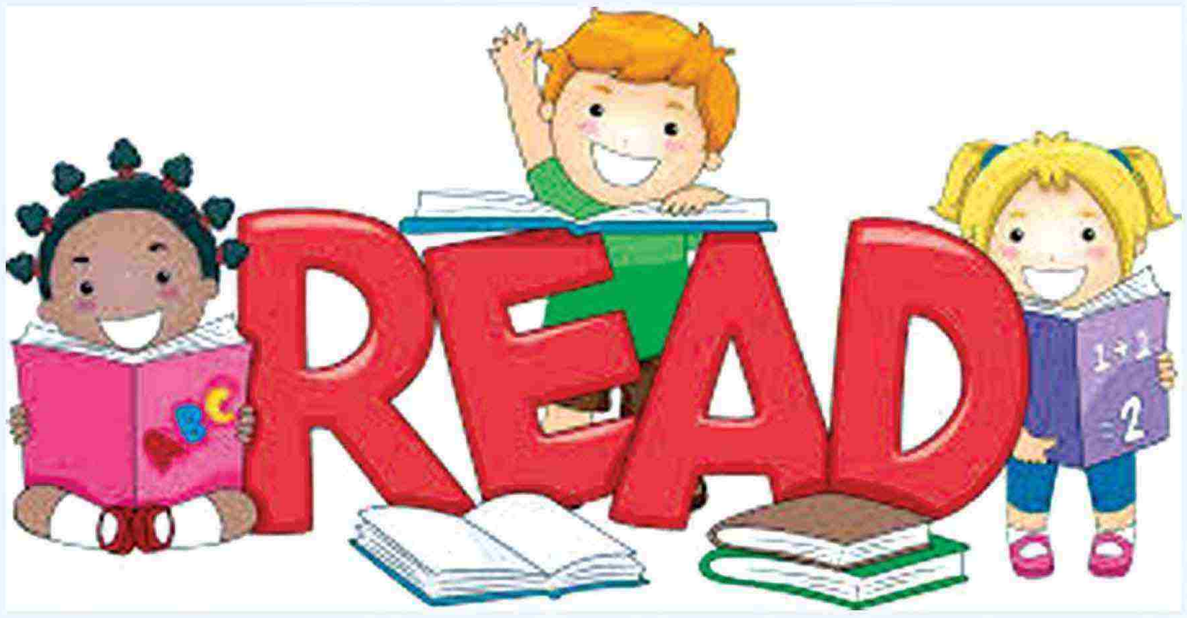

- Chakrika Kusuma
X 'C'

Save Earth

Care for trees
Love our planet
Celebrate Earth Day
Always recycle
Never leave trash
You can help
Plant a tree.

- SK. Ayaan
V 'C'

"In the life of man, as in books, there are blank leaves at the two ends-childhood and old age" - *Jean Paul Richter*

My passion and me - Just a door divides us

My passion and me, both of us are a perfect pair. My passion makes me feel alive always. It heals me when I am depressed. My passion respects me. You know what my passion is? My passion is research and writing political reports. I want to be a journalist, specially an independent journalist, who work for the people, by the people, with the people, and for the nation. I am least filmy.

But some people are of the opinion that it is not safe. This is the door which divides us. It has thorns which could hurt me. I can't blame the society for this because society is elder than me, they really know how many journalists were killed by the politicians. I am not going to step back to reveal the factual information even it is a risky thing on my part.

I want to be a responsible journalist who could take stand for my people and bring truth out. I want society which supports truth with least fear.

- Chakrika Kusuma
X 'C'

LIFE AND CHALLENGES BOTH ARE BEST FRIENDS

Just like a coin has two sides, life also has two phases, one is triumph and the other is disaster. So, where there is happiness, sadness is obvious. We should not expect only comfortable means to live a life. Obstacles are more fun and challenging. We must make up our minds to accept challenges and handle them. Maintaining a positive environment by spreading positive vibes help in accepting challenges and the victory makes us feel exhilarated. A man should be like a burning candle, burning in every situation and giving light to others. Everybody must have guts to face and handle any situation, not just for the sake of ourselves but also for the sake of others and the satisfaction we get is just unparalleled. Then you will be called as the 'Hero of Humanity.'

- Syeda Fathima
X 'C'

"A fool is honored in his house, a merchant is honoured in his town, a king is honored in his state, a wise man is honored in all lands" - *Hindu Proverb*

TREES

Trees, they're there every day
And under them, you can play
Their leaves can be green
And trees are never mean
Please let them stay
So just don't fray
Keep them clean
Don't let them lean
Let them thrive
And they'll keep you alive.

- M. Sahasra
II 'C'

SO BLESSED

A mother who always cares,
A mother who's always there,
A mother who always prays,
A mother who always stays.
When things get rough,
When life gets tough,
When all it's just too much to bear,
God's word she shares,
God's light she shines,
So blessed, God made this mother mine.

- Dastagir
X 'C'

COLOURS OF SPRING

1. Red like a lady bug
2. Orange as a beetle
3. Yellow like the sun
4. Green as a field
5. Blue like the sky
6. Indigo as a flower
7. Violet like the end of the rainbow.

- B. Deekshith
I 'A'

"I was taught that the way of progress is neither swift nor easy" - *Marie Curie*

Science Exhibition -2018-19

"Science is a beautiful gift to humanity; we should not distort it."

....A.P.J. Abdul Kalam

Science is a great blessing to mankind. The world into which science came was a world of ignorance, suffering and hardship. Science has come to relieve us of suffering, to remove our ignorance and to lighten our toil. Science is a faithful servant of man. It has transformed our daily life providing us with necessaries and luxuries. Science has spanned the sky, measured the ocean and revealed many secrets of nature. So we cannot ignore the importance of science in the modern world.

A school is a place where children are moulded for future life. Children are the promises of tomorrow. So they should be made aware of the importance of science. Science exhibitions in schools play a pivotal role in this regard. Science exhibitions create a scientific spirit among the students, increasing their thinking and reasoning power. These can make the children creative and inquisitive. A child gets an opportunity to make a project or working model with his own hands. He comes to know of the basic principles of the functioning of an instrument. He gets the opportunity to devise projects for saving fuel, to solve energy crisis and a lot of other things related to daily life. He also gets into acquaintance with many new scientific devices and principles. All these will increase his interest in science. This will help him in his personal life and such a person will be an asset to the nation. Keeping this in view, the school organises science exhibition every alternate year as interhouse competition to promote thinking power and inculcate scientific temper among the children.

This year the two day interhouse science exhibition was organised by WPS on 16th & 17th Nov, 2018 for the students of all categories i.e., Sub-Junior level, (I-III classes); Junior level, (IV&V) classes; Middles (VI&VII) classes and Senior level (VIII-X) classes. Each category of every house presented six exhibits. The event saw young enthusiastic participants from different categories putting up a total 96 exhibits comprising of innovative working models and investigation projects. The exhibition was inaugurated by Capt. V.Laxmikantha Rao, Secretary and Correspondent and Sri P.Narayana Reddy, Treasurer, Warangal Public School, graced the occasion. A total of 704 students participated in the science exhibition that provided exploratory experiences and opportunities to the talented or creative students and nurtured their talents. It was an innovative and experimental day for all the WPSians.

The exhibition provided a platform to scientific experimentation and innovation to the future scientists. The enthusiasm and skill clubbed with indepth knowledge was commendable. With an endeavour to promote scientific attitude among the students, the exhibition was one of its kind.

The young scientists of our school presented many creative ideas as exhibits. The exhibits were attractive and marvellous. There were number of still and working models on display. On the walls, there were posters hanging, The posters contained diagrams, pictures, tables, statements and so forth.

The budding scientists of sub-juniors level exhibited Types of Pollution and its Effects, Food pyramid, Animals-our friends, World of plants, Effects of mobile, Warangal Zoo, Medicinal plants, Tourism in Telangana etc.

Junior level students presented the exhibits like Smart City, Smart Village, Project on Astronomy, Sources of energy, Water Cycle, Water Lifting Pump, Terrace Farming, Hydraulic Bridge & Crane, Prevention of Accidents in Ghat roads, Water soaking roads etc.

Students of middle school exhibited Dyorama, Future Technology in Transport, Best out of waste, Forests-our Life Line, Food Adulteration, Multilevel Car Parking, Lightning & Thunder, Modern Methods in Agriculture, Separating the mixtures etc.

Senior school students presented their models and projects on Future fuel, Home made AC and cooler, Kaleshwaram Project Model, Organic farming, Zero Budget Natural Farming, Drones, Sponge City, Multilevel Car Parking, Solar City, Idduki dam etc.,

The exhibition was a light to knowledge. Through the exhibition the students learned various remedies to cure dreadful diseases caused by E-bola virus, Zika virus, Dengue virus etc. Also the students were fascinated by the new machines and technologies which were on display. All were so happy to be filled with such scientific knowledge and would love to visit again.

Infact science exhibition is an opportunity for the students to apply the scientific method to conduct independent research. The mere purpose of such exhibitions is to instil scientific attitude in the young generation to make them realize the interdependence of science, technology and society. Science exhibition provides a platform for the students and teachers where they can learn from each others experiences and get motivated to design and develop something new and innovative. It allows the students from various levels- primary, middle and high schools to compete with one another in science and technology activities. It brings out the future scientists into lime light who may then

be trained as proficient inventors for the growth of the society, nation and mankind.

The judges applauded the students for their novel ideas which would help the world to become a much better place to live in. From each level, the overall first and second best house entries were taken and the individual prizes were also awarded to the students to motivate them.

The Director, Sri V.Nageswar Rao, The Principal, Smt. S.Uma Rani and the Vice-Principal Smt. G.Jyothi Naidu, thanked all the teachers and the participants for making the event a success and appreciated their novel projects.

Students from many schools of tricities had come to view the projects which inturn proved to be a learning experience for them.

Indeed, it was an innovative and experimental day for all the Wpsians.

The great scientist, Albert Einstein believes that

"The whole of science is nothing more than a refinement of everyday thinking"

A school should promote creative thinking and manipulative skills among children through self devised science projects and models because..

"Science is fun

Science is curiosity. We all have natural curiosity.

Science is a process of investigating. It's posing questions and coming up with a method. It's delving in."

- Sally Ride

So, all the schools should take the initiative for conducting science exhibitions in schools. These exhibitions can encourage a healthy competition in the student community.

- E. Anitha Reddy,
(English Department)

"The most difficult thing in life is to know yourself" - *Thales*

REPUBLIC DAY - 2019

Arrival of Principal & Vice Principal

Play bearers paying Tribute

Saluting the Flag

Patriotic Song

Pyramids

Mass Drill

Mass Drill

Vice Principal's Speech

CHRISTMAS

Dance by LKG Kids

Dance by LKG Kids

Group Song

Dance by class II students

Dance by UKG Kids

Group Dance

Santa claus cheering the Kids

Cutting the Christmas Cake

HOW OUR STUDENTS FARED IN EXTERNAL COMPETITIONS IN GAMES AND SPORTS FOR THE ACADEMIC YEAR 2018- 2019

S. No.	Month	Conducted by	Event	Level	Name of the Particpants	Class & Section	Position
1	January, 2019	Alama Abacus at Secunderabad	Abacus	"Level-4, “Under 14 years “International"	Vishwateja Shilapuram	IV A	I Runner up
2	October, 2018	National Level in Abacus at Hyd	Abacus	National	Sai Preetika Anchoori	IV B	III
3	January, 2019	Alama Abacus at Secunderabad	Abacus	Under 7 years International	Sai Preetika Anchoori	IV B	III Runner up
4	June, 2018	Om Shree sai Educational At Karnataka/trust	Bharathanatyam Sword Dance	Guiness Book of world records, Asia Book of Recorrds	Kathyayani Singamshetti	VC	III
5	August, 2018	Bharath Arts Acdemy & ABC Foundation	Dance Group Foundation	National	Kathyayani Singamshetti	V C	II
6	August, 2018	Ramchandra Mission India	English Essay Writing Competition	National	Rahul Samudrala	X D	I
7	August, 2018	Ramchandra Mission India	English Essay Writing Competition	National	Samskruthi Tokala	X D	I
8	August, 2018	Shri Ram Chandra Mission	Hindi Essay Writing	State	Aslavika Pothula	IX C	8th
9	October, 2018	Resonance Institute At Raman School	Maths-Science Competition	National	Raghuveer Reddy Rajidi	IXD	State IV All India 1530/ 1,50,000 students
10	January, 2019	Ministry of Youth affairs & Sports Govt. Of India	Quiz	National	Shehazaan Mohammed	VII C	Daily Winner
11	January, 2019	Sreyas Model United Nations-2019	SRIMUN	National	Mohammad Burhanuddin	IX D	Special Mention II

HOW OUR STUDENTS FARED IN EXTERNAL COMPETITIONS IN GAMES AND SPORTS FOR THE ACADEMIC YEAR 2018- 2019

S. No.	Month	Conducted by	Event	Level	Name of the Particpants	Class & Section	Position
12	January, 2019	Sreyas Model United Nations-2019	SRIMUN	National	Syed Abdul Moidh	IX D	Verbal Mention III
13	October, 2018	S.R. Engineering College, WGL.	SRIMUN	State	Raghuveer Reddy Rajidi	IXD	Special Mention
14	January, 2019	The Proud followers of Swami Vivekananda Vandematharam Foundation	Non-stop speech in Telugu	District	Venkata Hitesh Prabha	IX D	"IV Position/1000 students “Received Rs.1000/- cash award"
15	January, 2019	The Proud followers of Swami Vivekananda Vandematharam Foundation	Non-stop speech in Telugu	District	Bhavana Reddy Pasunuti	VIII B	"I Position/1000 students “Received Rs.5000/- cash award"
16	Decr, 2018	Kala Utsav held at New Delhi organised by NCERT, Ministry of HRD, Govt of India	Kuchipudi	National	Vyshnavi Margam	XC	I
17	January, 2019	Pratibha Nritya Mandir, Nagpur, Maharashtra	Kuchipudi	National	Vyshnavi Margam	XC	Bala Nritya Prathibha Award

HOW OUR STUDENTS FARED IN EXTERNAL COMPETITIONS IN GAMES AND SPORTS FOR THE ACADEMIC YEAR 2018- 2019

S. No.	Month	Conducted by	Event	Level	Name of the Particpants & Category	Class & Sec.	Position
1.	June, 2018	Warangal District Volley Ball Association	Volley Ball	TS Formation Day Invitation Tournament	Our Girls Team		III
2.	June, 2018	Warangal District Volley Ball Association	Volley Ball	TS Formation Day Invitation Tournament	Our Boys Team		IV
3	Sep, 2018	Mancherial District Volley Ball Association	Volley Ball	State	Shivani Chandupatla	X D	I
4	Oct, 2018	Siddipet District Volley Ball Association	Volley Ball	State	Jai Deep Sabinkari	VIII B	IV
5	Oct, 2018	64 Warangal District School Games Federation	Throw Ball	District	"Our Boys Team“ (under 17 years)"		Outstanding Performance
6	Oct, 2018	64 Warangal District School Games Federation	Throw Ball	District	"Our Boys Team“ (under 14 years)"		Outstanding Performance
7	Oct, 2018	64 Warangal District School Games Federation	Throw Ball	District	"Our Girls Team“ (under 17 years)"		Outstanding Performance
8	Oct, 2018	64 Warangal District School Games Federation	Throw Ball	District	"Our Girls Team“ (under 14 years)"		Outstanding Performance
9	Nov, 2018	Peddapelly District School Games Federation	Throw Ball	State	" Dheeraj Naik Maloth“ (under 17 years)"	X D	IV
10	Nov, 2018	Ranga Reddy District School Games Federation	Throw Ball	State	Naga Sonia Sudireddy (Under 17 Years)	IX B	Silver Medal
11	Nov, 2018	Ranga Reddy District School Games Federation	Throw Ball	State	Vianny Rishwanth Reddy Pentareddy (Under 14 Years)	VIII A	Gold Medal
12	Nov, 2018	Ranga Reddy District School Games Federation	Throw Ball	State	Kalyani Reddy Garlapati (Under 14 Years)	VII B	Silver Medal
13	Sep, 2018	Hyderabad District Basket Ball Association	Basket Ball	State	Sreeja Reddy Ravula (Under 14 Years)	VIII C	Participated

HOW OUR STUDENTS FARED IN EXTERNAL COMPETITIONS IN GAMES AND SPORTS FOR THE ACADEMIC YEAR 2018- 2019

S. No.	Month	Conducted by	Event	Level	Name of the Particpants & Category	Class & Sec.	Position
14	Sep, 2018	Basket Ball Federation of India	Basket Ball	Nationals	Laxmi Reddy Ravula	X D	Represented Telangana State Team
15	Dec, 2018	Mahaboob Nagar School Games Federation	Cricket	State	Abhiram Barigela	VII D	III
16	Dec, 2018	Madhya Pradesh School Games Federation	Cricket	Indoor Nationals	Abhiram Barigela	VII D	IV
17	Sept, 2018	Hyderabad District Athletic Association	Athletics	State (4x100 mtrs.)	Vanilla Pathipaka & Vennela Pathipaka	VII C	Won the Bronze Medal
18	Sep, 2018	Greater Warangal Municipal Corporation	Shuttle	District	Ananya Krovvidi	VIII D	I
19	July, 2018	Warangal District Badminton Association	Shuttle	"District "(under 13 years)"	Sree Hasiny Reddy Gurijala (Games)	VIII B	Singles I Place
20	July, 2018	Warangal District Badminton Association	Shuttle	"District "(under 15 years)"	Sree Hasiny Reddy Gurijala (Games)	VIII B	Double I Place
21	July, 2018	Warangal District Badminton Association	Shuttle	"District "(under 13 years)"	Sree Hasiny Reddy Gurijala (Games)	VIII B	Double I Place
22	Dec, 2018	Badminton Association of India	Shuttle	Nationals	Sree Hasiny Reddy Gurijala (Games)	VIII B	All India Rank 32nd
23	Dec, 2018	Pullela Gopichand Badminton Acadamy, Gachibowli, Hyderabad	Shuttle	State Level (Juniors)	Sree Hasiny Reddy Gurijala (Games)	VIII B	I
24	Jan, 2018	Schools Federation Association	Shuttle	State Level (Juniors)	Sree Hasiny Reddy Gurijala (Games)	VIII B	Silver Medal
25	June, 2018	South Zone Shuttle Tournament, Hyderabad	Shuttle	South India	Sree Hasiny Reddy Gurijala (Games)	VIII B	Bronze Medal

HOW OUR STUDENTS FARED IN EXTERNAL COMPETITIONS IN GAMES AND SPORTS FOR THE ACADEMIC YEAR 2018- 2019

S. No.	Month	Conducted by	Event	Level	Name of the Particpants & Category	Class & Sec.	Position
26	June, 2018	Telangana State Certificate of Excellence Tournament	Shuttle	South India	Sree Hasiny Reddy Gurijala (Games)	VIII B	Silver Medal
27	Oct, 2018	Hyderabad District School Games Federation	Lawn Tennis	"State "(Under 14 years)"	Sahasra Kusumba	VIII A	Bronze Medal
28	Oct, 2018	Hyderabad District School Games Federation	Lawn Tennis	"State "(Under 17 years)"	S S V K S S Jyothiraditya	X B	Silver Medal
29	Nov, 2018	Odissa State School Games	Lawn Tennis	Nationals	Predipta Debbarman	IX C	Represented Telangana State Team
30	Nov, 2018	Odissa State School Games	Lawn Tennis	Nationals	Ramchandra Reddy Keshireddy	X D	Represented Telangana State Team
31	Nov, 2018	Odissa State School Games	Lawn Tennis	Nationals	Chandrahas Ambati Keshireddy	IX B	Represented Telangana State Team
32	Jan, 2019	South India Karate Championship held at Kazipet	Karate	South Zone	Kishore V	I B	Gold Medal
33	Jan, 2019	South India Karate Championship held at Kazipet	Karate	South Zone	Dhaatri Nandan Ganjikunta	V B	Bronze Medal
34	Jan, 2019	South India Karate Championship held at Kazipet	Karate	South Zone	Veda Ruthvik Reddy Keesara	V B	Gold Medal & Silver Medal
35	Jan, 2019	South India Karate Championship held at Kazipet	Karate	South Zone	Hari Charan N	VI A	Double Silver Medalist

HOW OUR STUDENTS FARED IN EXTERNAL COMPETITIONS IN GAMES AND SPORTS FOR THE ACADEMIC YEAR 2018- 2019

S. No.	Month	Conducted by	Event	Level	Name of the Particpants & Category	Class & Sec.	Position
36	Jan, 2019	South India Karate Championship held at Kazipet	Karate	South Zone	Akhil Charan Ganjikunta	IIB	Bronze Medal
37	Jan, 2019	South India Karate Championship held at Kazipet	Karate	South Zone	Satwik Shirish Sonawane	VII C	Gold and Bronze Medal
38	Jan, 2019	South India Karate Championship held at Kazipet	Karate	South Zone	Vedika Shirish Sonawane	II B	Gold Medal
39	Jan, 2019	South India Karate Championship held at Kazipet	Karate	South Zone	Vishwateja Shilapuram	IV A	Silver Medal
40	Feb, 2018	Krishna District Karate Association	Karate	Nationals	Hansika Reddy Voladri	VI A	Bronze Medal
41	Feb, 2018	Krishna District Karate Association	Karate	Nationals	Harshith Reddy Voladri	VIII A	Silver Medal
42	Nov, 2018	Khammam District Karate Association	Karate	Nationals	Vishnu Varshith Kurusam	VI A	Gold Medal
43	Nov, 2018	Hyderabad District School Games Fedaration	Roller Skating	State	Yogeeswar Pati	IV B	Participated
44	Nov, 2018	Hyderabad District School Games Fedaration	Roller Skating	State	Rajeev Mohan Patnaik Pakki	IV D	Participated

HOW OUR STUDENTS FARED IN INTERNAL COMPETITIONS IN GAMES AND SPORTS FOR THE ACADEMIC YEAR 2018-2019

Sl. No	Event	Winners	Students Names	Class	Runners	Students Names	Class
1	Senior Boys Volley Ball	Viveka Nanda	Rohith Mula	X A	Lincoln	Suvikhyath Thirunahari	X A
			Dheeraj Naik Maloth	X D		Uday Raj Banoth	X B
			Srinivas Aka	X D		S S V K S S Jyothiraditya	X B
			Sai Koushik Goud Gaddam	X D		Kiriti Rama Sai Garimilla	X C
			Phaneesh Eeka	VIII C		Yashwanth Reddy Rajidi	X D
			Rishiteja Thabeti	VIII B		Sanjay Swaran Kumar Datla	X D
			Krishna Chaitanya Kondreddy	VIII C		Nikhil Bogoju	X D
			Soumik Reddy Anumandla	VIIIC		Mokshith Kalvacharla	VIII C
2	Senior Girls Volley Ball	Lincoln	Shivani Chandupatla	X D	Viveka Nanda	Samskruthi Tokala	X D
			Predipta Debbarman	IX C		Sridhana Ankathi	X D
			Sathvika Chada	IX C		Laxmi Reddy Ravula	X D
			Maryam Fathima	IX C		Naga Sonia Sudireddy	IX B
			Sarayu Thirunahari	IX D		Sahasra Kusumba	VIII A
			Kruthika Priya Chandan Vengala	IX C		Kavya Panchati	X D
			Sathvika Kolipaka	X D		Rishika Chittimalla	X A
			Medha Harshini Deva	IX D		Lakshmi Yashaswini Vasam	X D
3	Senior Boys Throw Ball	Gandhi	Varshith Kankipati	X A	Lenin	Sathwik Banala	X A
			Rahul Vardhan Manchala	X A		Sharvan Thota	X A
			Sri Krishna Koushik Thatipamula	X A		Rohan Sai Ampaty	X B
			Yashwanth Chowdary Papolu	X A		Sathwik Suthari	X B
			Abhinay Gorla	X B		Vishal Thangeda	X B
			Pragun Patel Kontham	X C		Deva Mani Santosh Konda	X B
			Jayachandra Kumar Putta	X D		Rahul Chelpuri	X C
			Rohith Parsi	X D		Koustubh Kokkonda	IX B
			Hitesh Devalapelli	X D		Farazuddin Syed	VIII A
			Rohith Kankipati	VIII B		Kethan Padmakar Garimilla	VIII C
			Ritheesh Reddy Adudodla	X B		V. Vishnu Vardhan	IX C
4	Senior Girls Throw Ball	Viveka Nanda	Samskruthi Tokala	X D	Lincoln	Shivani Chandupatla	X D
			Sridhana Ankathi	X D		Medha Harshini Deva	IX D
			Laxmi Reddy Ravula	X D		Sree Nithya Narishetty	X C
			Amuktha Malyada Manchala	IX D		Predipta Debbarman	IX C
			Sahasra Kusumba	VIII A		Maryam Fathima	IX C
			Harshini Mikkilineni	X C		Vaishnavi Bhairishetty	IX C
			Naga Sonia Sudireddy	IX B		Shravya Racha	IX B
			Taruni Mallu	IX C		Ahladini Vadlakonda	VIII A
			Rishika Koudagani	X A		Srivaishnavi Aka	VIII A
			Nandini Mundrathi	X D		Vaishnavi Kolipaka	IX B
			P. Chandana	VIII B		Sarayu Thirunahari	IX D
5	Middles Boys Throw Ball	Viveka Nanda	Praneeth Sabinkari	VII A	Lincoln	Siddhartha Ravi	VII A
			Gagan Chandra Tej Vengala	VII B		Rishi Yamsani	VII A
			Varshith Chemmala	VII B		Raja Charan Chandupatla	VII B
			Rithvik Vogilishetty	VII C		Surya Varshith Vemula	II B
			Tuvijith Kumar Sinha Pillarishetty	VII C		Sidhu Mundrathi	VII C
			Jashwanth Narmeta	VII C		Aashrith Reddy Aemandla	VII C
			Sai Harshith Vuppu	VII C		Karthikeya Koduri	VII C
			Venkat Sandesh Reddy Pinninti	VII C		Adarsh Martha	VII C
			Sri Datta Vishal Joshi	VII C		Navadeep Munugoti	VII D
			Younus Ahmed Syed	VII C		Ayush Bobbili	VII D
			Nideesh Reddy Kadari	VII D		Madhav Chiluveru	VII C

HOW OUR STUDENTS FARED IN INTERNAL COMPETITIONS IN GAMES AND SPORTS FOR THE ACADEMIC YEAR 2018-2019

Sl. No	Event	Winners	Students Names	Class	Runners	Students Names	Class
6	Middles Girls Throw Ball	Lincoln	Srija Juvvadi	VII A	Lenin	Sahasthra Ravula	VII A
			Sai Nandini Narasimhula	VII A		Sri Lalitha Harshini Mula	VII A
			Nikitha Chidurala	VII A		Harshyathi Ravula	VII A
			Sathwika Kurapati	VII B		Kalyani Reddy Garlapati	VII B
			Shereen Begum	VII D		Sharanya Aluvala	VII B
			Rashmika Deva	VII D		Sreenidhi Reddy Anireddy	VII C
			Vanilla Pathipaka	VII C		Vennela Pathipaka	VII C
			Manaswini Misra	VI A		Prakshiptha Aggidi	VII D
			Sai Sameeksha Adapa	VI B		Varshini Chemmala	VI B
			Akshadha Kolipaka	VI B		Maha Lakshmi Mothukuri	VI C
			Akshara Sri Pabboju	VII D		Shanvika Chidurala	VII A
7.	Senior Boys Kabaddi	Viveka Nanda	Rohith Mula	X A	Lincoln	Suvikhyath Thirunahari	X A
			Shishir Chandra Puchakayala	X A		S S V K S S Jyothiraditya	X B
			Nagendra Vadnala	X B		Uday Raj Banoth	X B
			Sathvik Chandanala	X C		Kiriti Rama Sai Garimilla	X C
			Harsh Malani	X C		Shakir Hussani Mohammed	X C
			Saketh Sairam Musipatla	X C		Sanjay Swaran Kumar Datla	X D
			Dheeraj Naik Maloth	X D		Yashwanth Reddy Rajidi	X D
			Sai Koushik Goud	X D		Nikhil Bogoju	X D
			Krishna Sarath Bhatlapenumarthy	X D		Meghamsh Rao Annamaneni	IX C
8	Senior Girls Kabaddi	Viveka Nanda	Samskruthi Tokala	X D	Gandhi	Srinidhi Chakilam	X A
			Laxmi Reddy Ravulu	X D		Vaishnavi Chinnala	X A
			Naga Sonia Sudireddy	IX B		Harshitha Lakkakula	IX D
			Sri Lalitha Hiranmai Mula	IX D		Vaishnavi Atmakuri	IX B
			Kavya Panchati	X D		Anshu Priya Ravi Pati	VIII C
			Rishika Chittimalla	X A		Sushma Thoutam	X B
			Akanksha Gandepelly	X B		Amoghamani Vanam	IX B
			Vaishnavi Shankar Garige	X A		Jasritha Appana	IX B
			Sridhana Ankathi	X D		Bhavana Epur	X A
9	Middles Boys Kabaddi	Gandhi	Vishwa Mani Bamandla Pally	VII A	Lincoln	Siddhartha Ravi	VII A
			Vishwa Teja Bamandla Pally	VII A		Hariesh Samala	VII A
			Dhanush Maskapuri	VII B		Surya Varshith Vemula	VII B
			Varshith Mekala	VII B		Sidhu Mundrathi	VII C
			Prashanth Banoth	VII B		Aashrith Reddy Aemandla	VII C
			Shiva Sai Charan Kunta	VII A		Samhit Varikoti	VII C
			Ramcharanreddy Kanmathareddy	VII C		Samith Reddy Gurijala	VII C
			Dhanush Polisetty	VII C		Karthikeya Koduri	VIIC
			Abhiram Barigela	VII D		Adarsh Martha	VII C
10	Middles Girls Kabaddi	Lenin	Sri Lalitha Harshini Mula	VII A	Viveka Nanda	Sindhu Mokirala	VII A
			Sahasthra Ravula	VII A		Navya Masadi	VII A
			Sreenidhi Thirunahari	VII A		Akshitha Mamidishetti	VII D
			Vyshvitha Ananthula	VII A		Akshitha Reddy Singireddy	VII D
			Sharanya Aluvala	VII B		Jeevana Malothu	VI C
			Kalyani Reddy Garlapati	VII B		Aarushi Anchuri	VI A
			Vennela Pathipaka	VII C		Hansika Reddy Voladri	VI A
			Sreenidhi Reddy Anireddy	VII C		Sai Shraddha Myana	VI A
			Varshini Chemmala	VI B		Sahasra Reddy Vennam	VI D

"If a drop of water falls in a lake there is no identity. But if it falls on a leaf of lotus it shines like a pearl. So, choose the best place where you can shine"

HOW OUR STUDENTS FARED IN INTERNAL COMPETITIONS IN GAMES AND SPORTS FOR THE ACADEMIC YEAR 2018-2019

Sl. No	Event	Winners	Students Names	Class	Runners	Students Names	Class
11	Senior Boys Basket Ball	Viveka Nanda	Rohith Mula	X A	Lenin	Sathwik Banala	X A
			Shishir Chandra Puchakayala	X A		Sharvan Thota	X A
			Afroz Nawab Mohammed	X C		Vishal Thangeda	X B
			Harsh Malani	X C		Sathwik Suthari	X B
			Sai Koushik Goud Gaddam	X C		Rahul Chelpuri	X C
			Srinivas Aka	X D		Chanakya Renukuntla	IX D
			Dheeraj Naik Maloth	X D		Khaja Haneef Ul Abideen	IX D
12	Senior Girls Basket Ball	Viveka Nanda	Laxmi Reddy Ravula	X D	Lenin	Rishitha Naik Lunavath	X A
			Samskruthi Tokala	X D		Praneetha Inumula	X A
			Lakshmi Yashaswini Vasam	X D		Puja Danda	X A
			Nandini Mundrathi	X D		Sahasra Sandiri	X A
			Kavya Panchati	X D		Sreeja Reddy Ravula	VIII C
			Sridhana Ankathi	X D		Bhuvaneshwari Madadi	X A
			Naga Sonia Sudireddy	IX B		Amuktha Ravula	IX B
13	Middle Boys Basket Ball	Lenin	Pranav Murthy Gouripeddi	VII A	Viveka Nanda	Praneeth Sabinkari	VII D
			Rithwik Suthari	VII A		Varshith Chemmala	VII B
			Srikaran Muluka	VII A		Rithvik Vogilishetty	VII C
			Raghava Renukuntla	VII A		Younus Ahmed Syed	VII C
			Laxminivas Tokala	VII C		Jashwanth Narmeta	VII C
			Mohammed Saud Mohiuddin	VII C		Tuvijith Kumar Sinha Pillarishetty	VII C
			Shehazaan Mohammed	VII C		Nideesh Reddy Kadari	VII D
14	Middle Girls Basket Ball	Viveka Nanda	Sindhu Mokirala	VII A	Lenin	Sahasthra Ravula	VII A
			Navya Masadi	VII A		Sri Lalitha Harshini Mula	VII A
			Akshitha Mamidishetti	VII D		Harshyathi Ravula	VII A
			Jeevana Malothu	VI A		Sreenidhi Thirunahari	VII A
			Keerthika Chowdary Papolu	VI D		Sharanya Aluvala	VII B
			Hansika Reddy Voladri	VI A		Kalyani Reddy Garlapati	VII B
			Siri Chandana Kasireddy	VI C		Lakshitha Suthari	VI A
15	Senior Boys Carroms Doubles	Viveka Nanda	Rohith Mula	X A	Lincoln	S S V K S S Jyothiraditya	X B
			Subhash Kodam	X D		Suvikhyath Thirunahari	X A
			Dheeraj Naik Maloth	X D		Kiriti Rama Sai Garimilla	X C
16	Senior Girls Carroms Doubles	Viveka Nanda	Rishika Koudagani	X A	Lincoln	Shivani Chandupatla	X D
			Vaishnavi Shankar Garige	X A		Aslavika Pothula	IX C
			Samskruthi Tokala	X D		Ahladini Vadlakonda	VIII A
17	Senior Boys Carroms Singles	Viveka Nanda	Subhash Kodam	X D	Lenin	Rahul Chelpuri	X C
			Eeshaan Reddy Kalva	X B		Sharvan Thota	X A
18	Senior Girls Carroms Singles	Lincoln	Shivani Chandupatla	X D	Viveka Nanda	Samskruthi Tokala	X D
			Aslavika Pothula	IX C		Rishika Koudagani	X A
19	Middles Boys Carroms Doubles	Viveka Nanda	Varshith Chemmala	VII B	Lenin	Rithwik Suthari	VII A
			Rithvik Vogilishetty	VII C		Pranav Murthy Gouripeddi	VII A
			Tuvijith Kumar Sinha Pillarishetty	VII C		Shehazaan Mohammed	VII C

"It is not the answer that enlightens, but the question" - *Eugene Ionesco*

HOW OUR STUDENTS FARED IN INTERNAL COMPETITIONS IN GAMES AND SPORTS FOR THE ACADEMIC YEAR 2018-2019

Sl. No	Event	Winners	Students Names	Class	Runners	Students Names	Class
20	Middles Girls Carroms Singles	Viveka Nanda	Navya Masadi	VII A	Lincoln	Sumedha Sriramoju	VII A
			Reshmi Prathapagiri	VII B		Sai Nandini Narasimhula	VII A
			Reshma Kabala	VII C		Vanilla Pathipaka	VII C
21	Middles Boys Carroms Singles	Gandhi	Bharadwaja Thota	VII A	Lenin	Pranav Murthy Gouripeddi	VII A
			Shiva Sai Charan Kunta	VII A		Rithwik Suthari	VII A
22	Middles Girls Carroms Singles	Viveka Nanda	Navya Masadi	VII A	Lincoln	Srija Juvvadi	VII A
			Reshmi Prathapagiri	VII B		Sai Nandini Narasimhula	VII A
23	Senior Boys Chess	Gandhi	Pragun Patel Kontham	X C	Viveka Nanda	Nagendra Vadnala	X B
			Hitesh Devalapelli	X D		Subhash Kodam	X D
24	Senior Girls Chess	Viveka Nanda	Sridhana Ankathi	X D	Lincoln	Shivani Chandupatla	X D
			Rishika Koudagani	X A		Vaishnavi Bhairishetty	IX C
25	Middle Boys Chess	Lenin	Srikaran Muluka	VII A	Gandhi	Shiva Sai Charan Kunta	VII A
			Shehazaan Mohammed	VII C		Umesh Chandra Bojja	VI D
26	Middle Girls Chess	Lenin	Sahasthra Ravula	VII A	Lincoln	Sai Nandini Narasimhula	VII A
			Vennela Pathipaka	VII C		Vanilla Pathipaka	VII C
27	Senior Boys Doubles Tennikoit	Viveka Nanda	Rohith Mula	X A	Lenin	Sathwik Banala	X A
			Dheeraj Naik Maloth	X D		Vishal Thangeda	X B
			Srinivas Aka	X D		Rahul Chelpuri	X C
28	Senior Girls Doubles Tennikoit	Viveka Nanda	Sridhana Ankathi	X D	Lincoln	Shivani Chandupatla	X D
			Laxmi Reddy Ravula	X D		Maryam Fathima	IX C
			Samskruthi Tokala	X D		Medha Harshini Deva	IX D
29	Middles Boys Tennikoit Doubles	Lincoln	Sidhu Mundrathi	VII C	Viveka Nanda	Rithvik Vogilishetty	VII C
			Karthikeya Koduri	VII C		Praneeth Sabinkari	VII A
			Adarsh Martha	VII C		Sai Harshith Vuppu	VII C
30	Middles Girls Tennikoit Doubles	Lincoln	Vanilla Pathipaka	VII C	Viveka Nanda	Reshma Kabala	VII C
			Shereen Begum	VII D		Akshitha Mamidishetti	VII D
			Sai Nandini Narasimhula	VII A		Navya Masadi	VII A
31	Senior Boys Singles Tennikoit	Viveka Nanda	Rohith Mula	X A	Lenin	Sathwik Banala	X A
			Dheeraj Naik Maloth	X D		Rahul Chelpuri	X C
32	Senior Girls Singles Tennikoit	Lincoln	Shivani Chandupatla	X D	Gandhi	Srinidhi Chakilam	X A
			Aslavika Pothula	IX C		Harshitha Lakkakula	IX D
33	Middles Boys Tennikoit Singles	Viveka Nanda	Sai Harshith Vuppu	VII C	Gandhi	Shiva Sai Charan Kunta	VII A
			Praneeth Sabinkari	VII A		Akshith Kumar	VII C
34	Middles Girls Tennikoit Singles	Lenin	Sahasthra Ravula	VII A	Viveka Nanda	Sindhu Mokirala	VII A
			Vennela Pathipaka	VII C		Reshma Kabala	VII C
35	March Past Competition	**Vivekananda**			**Lincoln**		

"OVER ALL BEST HOUSE IN GAMES AND SPORTS FOR THE ACADEMIC YEAR 2018-19 IS "VIVEKANANDA HOUSE"

HOW OUR STUDENTS FARED IN INTERNAL COMPETITIONS IN GAMES AND SPORTS FOR THE ACADEMIC YEAR 2018-2019 FOR CLASSES I TO V

Sl. No.	Name of the Competition	First Position	Class	Second Position	Class
1	**Boys Running Race**	Ajay Raj Kasarla	IC	Vishwak Mallu	IC
		Abhiram Bandi	IIC	Shiva Puthra Boini	IIA
		Likhith Chandra Gundeti	IIID	Karthik Nagunuti	IIIB
		Rishik Ooke	IVB	Subhash Chandra Godishala	IVB
		Rithwik Nandhan Lion	VD	Gowtham Kumar Kalva	VD
2	**Girls Running Race**	Aakshitha Azmeera	ID	Shanvika Reddy Kasam	IC
		Laxmi Sri Pradeksha Alumalla	IID	Indu Reddy Gorre	IIA
		Divya Gogi Reddy	IIIC	Taneerica Adla	IIIB
		Sahasra Chakilam	IVC	Thrivedaa Peraus	IVB
		Pranavi Ambati	VB	Advitha Velupula	VA
3	**Boys Hopping Race**	Anush Kashetti	ID	Ajay Raj Kasarla	IC
		Sai Snithik Munukuntla	IID	Abhiram Bandi	IIC
		Sherazuddin Mohammed	IIIC	Sri Charan Mamidala	IIIB
		Rishik Ooke	IVB	Dhanush Kopparapu	IVD
		Rithwik Nandhan Lion	VD	Akshay Kumar Nagunuti	VB
4	**Girls Hopping Race**	Swajitha Thumma	ID	Sharanya Lade	IC
		Aaradhya Rudrarapu	IIA	Laxmi Sri Pradeksha Alumalla	IID
		Taneerica Adla	IIIB	Avanthika Enumula	IIIC
		Keerthana Gattu	IVB	Sahasra Chakilam	IVC
		Sarayu Madarapu	VB	Charitha Kalvacharla	VD
5	**Boys Jumping Relay**	Amoghdheera Reddy Bommineni	IC	Akshith Sai Pottabattula	ID
		Rishi Geesagoni	IID	Lavakumar Kopparapu	IID
		Yashwanth Jallela	IIID	Aviek Reddy Madi Reddy	IIIA
		Praneeth Veldandi	IVA	Athulita Sai Charan Reddy Kukkala	IVD
		Dwijesh Kasturi	VC	Harshikan Dorai Anjenaya	VB
6	**Girls Jumping Relay**	Mrudhula Kolluri	IC	Harshika Alle	IA
		Amrutha Laxmi Ghanta	IID	Bhavitha Lakka	IIC
		Divya Gogi Reddy	IIIC	Mani Karnika Karampuri	IIIA
		Sai Prasanna Thakkalapally	IV D	Ashritha Kusumba	IVA
		Sathvika Yadlapalli	VA	Akshitha Jatoth	VB

"Keep a green tree in your heart and perhaps the singing bird will come"

JUNIOR SPORTS DAY

Arrival of Principal & Vice Principal

Drill by Nursery Kids

Dance by LKG Kids

Drill by LKG Kids

Drill by LKG Kids

Dance by UKG Kids

Drill by UKG Kids

Vice Principal's Speech

HOW OUR PRE-PRIMARY STUDENTS FARED IN INTERNAL COMPETITIONS IN GAMES AND SPORTS FOR THE ACADEMIC YEAR 2018-2019

Sl. No.	Name of the Competition	First Position	Class	Second Position	Class
1	RING SETTING COMPETITION	Gagana Sri Mukkera	Nur-A	Rishikh Anumala	Nur-A
		Hanan Telusuri	Nur-B	Sai Sudeepthi Bhukya	Nur-B
		Sai Mahidher Nelki	Nur-C	Charvika Koora	Nur-C
		Akhul Mohan Payam	Nur-D	Sidharth Madishetti	Nur-D
2	RUNNING RACE COMPETITION	Manvitha Modem	Nur-A	Bhaveshy Bomma	Nur-A
		Adhithi Reddy Nomula	Nur-B	Ajay Bairaboina	Nur-B
		Vashishta Sharma Shivapuram	Nur-C	Rakshitha Lade	Nur-C
		Rithvik Bandari	Nur-D	Gana Deekonda	Nur-D
		Atreyi Paradeshi	LKG-A	Sai Gowtham Chinthamalla	LKG-A
		Faisal Ahmed Syed	LKG-B	Smithika Palakurthy	LKG-B
		Abhinay Preetham Neerati	LKG-C	Swastika Arsam	LKG-C
		Musaddiq Mohammed	LKG-D	Moksha Priya Vorugonda	LKG-D
3	BALL PICKING COMPETITION	Rahul Chinnapangu	Nur-A	Ayushi Netha Devulapally	Nur-A
		Bushra Kousar	Nur-B	Akshaj Vishwanath	Nur-B
		Sahaskrith Parachakapu	Nur-C	Namira Mehvish	Nur-C
		Ananya Mogurampelli	Nur-D	Navneeth Sarvariya	Nur-D
4	FANCY DRESS COMPETITION	Vihan Vugge	Nur-A	Krish Vardhan Pitta	Nur-A
		Akshajvishwanath	Nur-B	Uhitha Bollam	Nur-B
		Rakshitha Lade	Nur-C	Ayesha Sabahath	Nur-C
		Reyansh Dontha	Nur-D	Ananya Mogurampelli	Nur-D
		Tanishka Bairi	LKG-A	Aman Peddi	LKG-A
		Maanyatha Nirmala Pochu	LKG-B	Apurva Adhitri Naik Banoth	LKG-B
		Niharika Pindi	LKG-C	-	
		Abhinay Preetham Neerati	LKG-C	-	
		Ananya Prakash Saudagar	LKG-D	Charanpreet Bollena	LKG-D
		Hemaja Karadapally	UKG-A	Lokeshwar Shakhamuri	UKG-A
		Roshini Sadu	UKG-B	Vakul Raj Vijaya Giri	UKG-B
		Joshna Onkar	UKG-C	Manasvi Margam	UKG-C
		Nanditha Sree Kommana Boina	UKG-D	Shri Hasini Gundu	UKG-D
5	JUMPING	Advaith Bharatha	LKG-A	Sahithi Velpula	LKG-A
		Faisal Ahmed Syed	LKG-B	Sarayu Gujjeti	LKG-B
		Srinika Pingili	LKG-C	Anuroop Krishna Meraguthi	LKG-C
		Hansini Bommagani	LKG-D	Sai Suraj Gunti	LKG-D

"Keep your faith in all beautiful things, in the sun when it is hidden and in the spring when it is gone" - *Roy Gilson*

HOW OUR PRE-PRIMARY STUDENTS FARED IN INTERNAL COMPETITIONS IN GAMES AND SPORTS FOR THE ACADEMIC YEAR 2018-2019

Sl. No.	Name of the Competition	First Position	Class	Second Position	Class
6	BEADS SETTING	Vedha Sree Pinninty	LKG-A	Sai Gowtham Chinthamalla	LKG-A
		Parinitha Mekala	LKG-B	Akshith Bompally	LKG-B
		Akhil Nandhan Pogula	LKG-C	Rishvitha Matta	LKG-C
		Shivasai Alugunuri	LKG-D	Nanditha Reddy Kudithi	LKG-D
7	BOOK BALANCE	Sarayu Parkuth	UKG-A	Sreemanth Bommakanti	UKG-A
		Snigdha Marri	UKG-B	Abhinav Mogurampelli	UKG-B
		Sayyida Afizah Hussain	UKG-C	Mohammed Isamuddin	UKG-C
		Ananya Rao Errabelly	UKG-D	Harishwar Reddy Jannapu Reddy	UKG-D
8	RUNNING RACE	Aashrith Sarva Chandaluri	UKG-A	Lokeshwari Shakhamuri	UKG-A
		Ujwal Bomma	UKG-B	Sonaakshi Jatoth	UKG-B
		Rikhil Maddi	UKG-C	Smruthi Mukthavarapu	UKG-C
		Manohitha Velupula	UKG-D	Sai Sharan Anishetti	UKG-D
9	DUCK WALK	Jahnavi Battula	UKG-A	Abhiram Garimalla	UKG-A
		Neha Madarapu	UKG-B	Mohammed Tabsheeruddin	UKG-B
		Sai Dhruv Ennamanani	UKG-C	Manasvi Margam	UKG-C
		Ananya Rao Errabelly	UKG-D	Fariha	UKG-D
10	LEMON & SPOON	Harsha Vardhan Pitta	UKG-A	Sonakshi Kothagattu	UKG-A
		Shruthi Hasa Boddupally	UKG-B	Preetham Kumar Madisetty	UKG-B
		Krithik Lade	UKG-C	Lalithanjali Mallela	UKG-C
		Hanish Poloju	UKG-D	Shri Hasini Gundu	UKG-D
11	MUSICAL CHAIR	Hemaja Karadapally	UKG-A	Armaan Syed	UKG-A
		Anvitha Chaganti	UKG-B	Krishna Manohar Seepana	UKG-B
		Moksha Shree Nayan Pandavula	UKG-C	Vishnu Guguloth	UKG-C
		Nanditha Sree Kommana Boina	UKG-D	Gourish Thatipelly	UKG-D
			57		55

"Give a man a fish and you will feed him for a day.
Teach a man to fish and you feed him for a lifetime" - *Chinese proverb*

NURSERY FANCY DRESS

Nursery - A

Nursery - B

Nursery - C

Nursery - D

L K G FANCY DRESS

LKG - A

LKG - C

LKG - B

LKG - D

U K G FANCY DRESS

Class UKG - A

Class UKG - B

Class UKG - C

Class UKG - D

KRISHNASTAMI

Performing Puja

Little Krishna with Gopikas

Dance

Gopikas

Breaking the Pot

Little Krishnas Gopikas

HOW OUR STUDENTS FARED IN INTERHOUSE CO-CURRICULAR COMPETITIONS FOR THE ACADEMIC YEAR 2018-2019

Event	Student's Name	Posi-tion	House	Student's Name	Posi-tion	House
I. ENGLISH ESSAY WRITING						
Seniors	Yashwanth Reddy Rajidi, XD	I	LINCOLN	Jayachandra Kumar Putta, XD	II	GANDHI
Middles	Reetu Kondle, VIID	I	GANDHI	Anjali Adla, VIID	II	GANDHI
Juniors	Hasini Bairi, VC	I	LINCOLN	Sahasra Rao Kolanu, IVA	II	LINCOLN
Sub-Juniors	Shrenvetha Jidiga,IIIC	I	V.NANDA	Maira Iqthadar, IIC	II	LENIN
II. TELUGU ESSAY WRITING						
Seniors	Puja Danda, XA	I	LENIN	Mahitha Kalva, IXD	II	VIVEKANANDA
Middles	Reetu Kondle, VIID	I	GANDHI	Sathwika Suddala, VID	II	LENIN
Juniors	Hrushank Chada, VB	I	V.NANDA	Sri Geetha Amrutha Nayini, VD	II	LINCOLN
Sub-Juniors	Prasanna Sangem, IIIC	I	LINCOLN	Vedagna Gummireddy, IIIA	II	LINCOLN
III. HINDI ESSAY WRITING						
Seniors	Syeda Fathima Sayeed, XC	I	GANDHI	Rohan Reddy Perati, IXC	II	GANDHI
Middles	Shereen Begum, VIID	I	LINCOLN	Devansh Bajaj, VIIC	II	LENIN
IV. ENGLISH DEBATE						
Seniors	Srinivas Aka, XD	I	V.NANDA	Abhinay Gorla, XB	II	GANDHI
Middles	Siddharth Vadyalam, VIID	I	LINCOLN	Nideesh Reddy Kadari, VIID	II	VIVEKANANDA
ENGLISH DECLAMATION						
Juniors	Hasini Bairi, VC	I	LINCOLN	Shine Reddipaka, IVC	II	VIVEKANANDA
Sub-Juniors	Shrenvetha Judiga , IIIC	I	V.NANDA	Adithri Nimmagadda, IIIC	II	VIVEKANANDA
				Arinjay Jain, IIIB (Gandhi)	II	GANDHI
V. TELUGU DEBATE						
Seniors	S S V K S S Jyothiraditya, XB	I	LINCOLN			
	Yashwanth Chowdary Papolu, XA	I	GANDHI			
	Mahitha Kalva IXD	I	V.NANDA			
Middles	Surya Varshith Vemula, VIIB	I	LINCOLN			
	Sathwika Suddala, VID	I	LENIN			
TELUGU DECLAMATION						
Juniors	Veda Ruthvik Reddy Keesara, VA	I	LINCOLN	Adithi Reddy Pasunuti, IVB	II	LENIN
Sub-Juniors	Shrenvetha Jidiga,IIIC	I	V.NANDA	Shrethijha Jidiga, IIIB	II	GANDHI
VI. HINDI DEBATE						
Seniors	Syeda Fathima Sayeed, XC	I	GANDHI	Yash Tripathi, XC	II	LINCOLN
Middles	Zainab Umme Hani, VIIC	I	LINCOLN	Nimra Fathima, VIC	II	V.NANDA
VII. SINGING						
Seniors	Sai Raghav Damera, VIIID	I	GANDHI			
	S S V K S S Jyothiraditya, XB	I	LINCOLN			
Middles	Aditi Nellutla, VIB	I	GANDHI	Ashwika Guduru, VID	II	LINCOLN
				Srija Juvvadi, VIIA	II	LINCOLN

"Read the best books first, or you may not have a chance to read them at all" - *Thoreau*

Juniors	Rohaana, IVA	I	LENIN	Adithi Reddy Pasunuti, IVB	II	LENIN
				Raghu Ram Shesham, IVA	II	LENIN
Sub-Juniors	Muneeshwari Erukulla, IIID	I	V.NANDA	Veeksha Ananthula, IIID	II	LINCOLN
				Vidhathri Veturi, IIC	II	LINCOLN
VIII. SLOKHAS						
Sub-Juniors	Shrenvetha Jidiga,IIIC	I	V.NANDA	Jagajeeth Chandra Lakka, IID	II	LENIN
IX. QUIZ						
Seniors	S S V K S S Jyothiraditya, XB	I	LINCOLN	Abhinav Morem, XD	II	GANDHI
	Syed Dastagir Ahmed, XC	I	LINCOLN	Abhinay Gorla, XB	II	GANDHI
	Yashwanth Reddy Rajidi, XD	I	LINCOLN	Jayachandra Kumar Putta, XD	II	GANDHI
	Nikhil Bogoju, XD	I	LINCOLN	Pragun Patel Kontham, XC	II	GANDHI
Middles	Reshmi Prathapagiri, VIIB	I	V.NANDA	Rishi Yamsani, VIIA	II	LINCOLN
	Nideesh Reddy Kadari, VIID	I	V.NANDA	Aashrai Pabba, VIIB	II	LINCOLN
	Trijal Reddy Bhuneti, VIID	I	V.NANDA	Surya Varshith Vemula, VIIB	II	LINCOLN
	Architha Manchikatla, VIID	I	V.NANDA	Sai Nandini Narasimhula, VIIA	II	LINCOLN
X. DRAWING						
Seniors	Rishika Koudagani, XA	I		Dhathri Vaddiraju, IXB	II	
Middles	Vennela Pathipaka, VIIC	I		Reetu Kondle, VIID	II	
IV & V Classes	Pratyush Kashyap, IVA	I		Trisha Rout, VD	II	
Class III	Abhignya Yenam, IIIA	I		Vindya Sri Karadapally, IIIC	II	
Class II	Nagavalli Ambati, IIA	I		Anvishri Mutyala, IIB	II	
Class I	Sudhiksha Perumalla, IC	I		Swajitha Thumma, ID	II	
XI ENGLISH JAM						
Seniors	Abhinav Morem, XD	I	GANDHI	Yash Tripathi, XC	II	LINCOLN
				S S V K S S Jyothiraditya, XB	II	LINCOLN
XII TELUGU JAM						
Seniors	Mahitha Kalva, IXD	I	V.NANDA	S S V K S S Jyothiraditya, XB	II	LINCOLN
XIII RECITATION (Telugu)						
Seniors	S S V K S S Jyothiraditya, XB	I	LINCOLN	Abhignya Mangalapalli, VIIID	II	VIVEKANANDA
Middles	Srija Juvvadi, VIIA	I	LINCOLN	Reshmi Prathapagiri, VIIB	II	VIVEKANANDA
Juniors	Sahasra Rao Kolanu, IVA	I	LINCOLN	Ruthik Konda Meedi, VB	II	VIVEKANANDA
				Hrushank Chada, VB	II	VIVEKANANDA
XIV FANCY DRESS (SUB JUNIORS)						
Class I	Akshay Peddi, IA	I		Deekshith Boddu	II	
	Prabhaasa Archakam Giridhar, IB	I	Kishore V	II		
	Nivan Chauhan, IC	I		Sai Siddhartha Nakarikanti	II	
	Akshith Sai Pottabattula, ID	I				
	Vaishnavi Snigda Gunti	I				
Class II	Krishna Saanvika Anchoori, IIA	I		Hruthik Reddy Kethi Reddy	II	
	Anvishri Mutyala, IIB	I		Aryan Pulumati	II	
	Pragna Chowdary Kandula, IIC	I		Maira Iqthadar	II	
	Ananya Sri Poreddy IID	I		Sourya Arjun Ambati	II	
Class III	Shrenvetha Jidiga,IIIC	I		Suhaas Karukuri, IIIA	II	
	Shrethijha Jidiga, IIIB	I				

Overall Best House in Co-Curricular activities in Senior School is VIVEKANANDA
Overall Best House in Co-Curricular activities in Junior School is LINCOLN

RESULTS OF THE SCIENCE EXHIBITION, 2018-2019
Held on 16th & 17th November, 2018

INDIVIDUAL POSITIONS IN SUB - JUNIORS (I - III & LKGD & UKGD)

Sl. No.	Name of the Exhibit	Names of the Participant	House	Position
1	WORLD OF PLANTS	1. Anirudh Reddy Legala, IB 2. Erum Fathima, ID 3. Amoghdheera reddy Bommineni, IC 4. Vaishnavi Upunootula, IA 5. Akshay Peddi, IA 6.Priyal Bajaj, IC 7. Anush Kashetti, ID 8. Mokshith Rao Perala, IA 9. Sankeerth Sagar Reddy Kalva, IB 10. Agastya Shravan Kankala, IB 11. Sarah Tabassum, IC 12. Kaushik Raj Emmadi, IB 13. Raghu Ram Sharma Kundojhala, IB 14. Jaya Sourabhi Repalle, IB 15. Sanjuktha Kannala, IB 16. Sushumna Pulluri, IB 17. Sree shan Guniganti, ID	Vivekananda	I
2	TOURIST PLACES IN TELANGANA	1. Arfa Anum,IA 2. Harshika Alle,IA 3. Kamal Raj Ajmeera,IA 4.Sathya Suprith Puppala,IA 5.Kishore V, IB 6. Jagdish Mundada,IB 7.Shreshta Patel Mamidi,IB 8.Pranavi Gajula,ID	Lenin	II
3	ANIMALS	1. Keerthana Bandi, LKG.B 2. Apurva Adhithri Naik Banoth, LKGB 3. Mohammad Tabsheeruddin, UKG.B 4. Gopi Priya Noone, UKG.B 5. Anjali Bharatha, IB 6. Methaamrutha Keshav Vootukuru, IC 7. Srinidhi Meesa, IIB 8. Anagha Vishwanath, IIC 9. Sri Charan Mamidala, IIIB 10. Nyasa Gara, IIIA	Gandhi	III
4	FOOD PYRAMID	1. Manaswi Gurram IA, 2. Syeda Afifa Fathima IIA, 3. Sai Deekshitha Saripalli IIIC, 4. Karthikeyan Istrala IIID, 5. Sahithi Velupula LKGA, 6. Gatla Pranavi,ID, 7. Aman Peddi LKGA, 8. Sarayu Parkuth UKGA, 9. Jeevika Bhat Yedmeri UKGA, 10. Hemesh Mohan R.V UKGA, 11. Akshara Pittala UKGA	Lincoln	Consolation

HOUSE WISE POSITION IN SUB - JUNIORS (I - III & LKGD & UKGD)

Sl. No.	Name of the House	POSITION
1	GANDHI HOUSE	I
2	VIVEKANANDA HOUSE	II
3	LENIN HOUSE	III
4	LINCOLN HOUSE	IV

"Rivers do not drink their own water. Trees do not eat their own fruit. Clouds do not swallow their own rain.
What great ones have is always for the benefit of others"

RESULTS OF THE SCIENCE EXHIBITION, 2018-2019
Held on 16th & 17th November, 2018

INDIVIDUAL POSITIONS IN JUNIORS (IV & V)

Sl. No.	Name of the Exhibit	Names of the Participant	House	Position
1	NATURAL FIBRES	1) Ananya Nelki, IVA 2) Harshini Voddapally, IVB 3) Mahanyas Vooradi, IVA 4) Vikranth Reddy Madhava Peddi, IVA 5) Arjun Singh, VC	Gandhi	I
2	HYDRAULIC MACHINES (A)BRIDGE (B)CRANE	1) Harshini Reddy Puchachakayala,VA 2) Mohith Narishetti, VA 3) Varshith Chandra Sadiram,VD 4) Atharva Gunupudi,VC 5) Rohaana,IVA 6) Vyshnavi Jampala, IVB	Lenin	II
3	WATER LIFTING PUMP	"1. Anvita Reddy Pagadala, VC, 2. Pragati Tak, VC, 3. Bahauddin Hasan Rumi Mohammed, IVA, 4. Harika Dasari, IVA, 5. Yashaswini Jampala, IVA ""	Vivekananda	III
4	PROJECT ON ASTRONOMY	"1. Veda Ruthvik Reddy Keesara, VA 2. Harshitha Nagumothu, VA, 3. Deekshit Raj Pulluru, VC 4.Varshinika Kavati, IVB 5.Mazia Fathima Syeda, IVC""""	Lincoln	III

HOUSE WISE POSITION IN JUNIORS (IV & V)

Sl. No.	Name of the House	POSITION
1	GANDHI HOUSE	I
2	LINCOLN HOUSE	II
3	VIVEKANANDA HOUSE	III
4	LENIN HOUSE	IV

Youth is happy because it has the ability to see beauty.
Anyone who keeps the ability to see beauty never grows old" - *Franz Kafka*

RESULTS OF THE SCIENCE EXHIBITION, 2018-2019
Held on 16th & 17th November, 2018

INDIVIDUAL POSITIONS IN MIDDLES (IV & V)

Sl. No.	Name of the Exhibit	Names of the Participant	House	Position
1	GLOBAL WARMING DEPLETION OF OZONE LAYER	1. Karthikeya Koduri,VIIC 2. Abhilash Chiluveru,VIIC 3. Rishi Chandra Lakka,VIIA 4. Siddhartha Ravi, VIIA 5. Samith Reddy Gurijala,VIIC 6. Srija Juvvadi,VIIA 7. Aashrith Reddy Aemandla,VIIC 8. Sriya Gouda,VIIC 9. Sai Nandini Narasimhula,VIIA 10. Sidhu Mundrathi,VIIC	Lincoln	I
2.	BEST OUT OF WASTE	1.Srinayana Malraju,VIIC 2.Nageshwar Rao Surao,VIID 3.Rohith Prasad Nagula,VID 4.Roopika Maheshwaram,VIA 5.Nethra Dave,VIC 6.Surya Surath Dinavahi,VID 7.Sahithya Koudagani,VIIA	Gandhi	II
3	EXPERIENCE THUNDER AND LIGHTING	1.Nideesh Reddy Kadari,VIID 2.Tuvijith Kumar Sinha Pillarishetty,VIIC 3.Venkat Sandesh Reddy Pinninti,VIIC 4.Reshma Kabala,VIIC 5.Harshini Banna,VIID 6.Rithvik Vogilishetty,VIIC 7.Sai Harshith Vuppu,VIIC 8.Shresth Singh,VIIC	Vivekananda	II
4	SEWAGE WATER TREATMENT PLANT	1.Satwik Shirish Sonawane,VIIC 2.Devansh Bajaj,VIIC 3.Laxminivas Tokala,VIIC 4.Amogh Reddy Kondreddy,VIIC 5.Siddarth Pulumati,VIIB 6.Seshavatar Pulavarthi,VIIB	Lenin	Consolation II

HOUSE WISE POSITION IN MIDDLES (VI & VII)

Sl. No.	Name of the House	POSITION
1	LINCOLN HOUSE	I
2	GANDHI HOUSE	II
3	VIVEKANANDA HOUSE	III
4	LENIN HOUSE	V

"Some in happiness would remember things of sorrow, some in sorrow, remember things of happiness" - *Mahabharat*

RESULTS OF THE SCIENCE EXHIBITION, 2018-2019
Held on 16th & 17th November, 2018

INDIVIDUAL POSITIONS IN SENIORS (VIII, IX & X)

Sl. No.	Name of the Exhibit	Names of the Participant	House	Position
1	ZBNF-AN ANCIENT INDIAN DHARMA THROUGH NATURE INDIAN COW BASED AGRICULTURE	1. Vyshnavi Jakku, XB 2. Harshini Mikkilineni, XC 3. Samskruthi Tokala, XD 4. Srinivas Aka, XD 5. Sridhana Ankathi, XD 6. Laxmi Reddy Ravula, XD 7. Nandini Mundrathi, XD 8. Sri Nidhi Vaskula, IXA 9. Sannidhi Muthineni, IXA	Vivekananda	I
2	FUTURE TECHNOLOGY IN AGRICULTURE	1. Ashritha Yadlapalli, IXA 2. Aashritha Thoudisetty, IXB 3. Srivathsava Ravoori, VIIIA 4. Abishek Jagagum, VIIIA 5. Ahladini Vadlakonda, VIIIA 6. Sree Varshini Banothu, VIIIA 7. Vianny Rishwanth Reddy Pentareddy, VIIIA 8. Mudassir Jeelan Baig, VIIIC 9 .Syed Qadeer Ahmed, VIIIC	Lincoln	II
3	KALESHWARAM PROJECT	1.Yashwanth Chowdary Papolu, XA 2. Rahul Vardhan Manchala, XA 3. Pragun Patel Kontham, XC 4. Anu Avire, XC 5. Devika Yerram, XC 6. Jayachandra Kumar Putta, XD 7. Ganga Sai Sreeya Jakkula, IXC 8. Sri Vyshnavi Aka, VIIIA 9. Anuraag Singam, VIIIC	Gandhi	III
4	SPONGE CITY IN CHINA	1.Rohini Kundru,VIIIA 2. Venkata Nirmala Hasini Gandrakota,VIIIA 3.Srija Reddy Ravula,VIIIC 4.Akshara Reddy Akkati,VIIIC, 5) Sahasra Siri Vasam, VIIIC	Lenin	Consolation

HOUSE WISE POSITION IN SENIORS (VIII, IX & X)

Sl. No.	Name of the House	POSITION
1	LENIN HOUSE	I
2	GANDHI HOUSE	II
3	LINCOLN HOUSE	
4	VIVEKANANDA HOUSE	

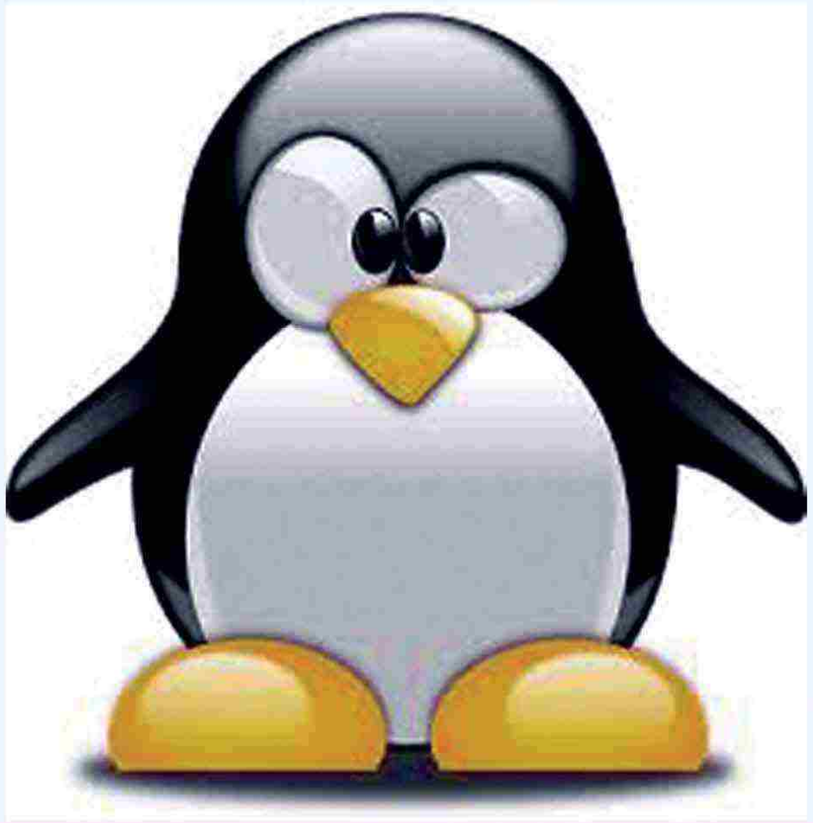

"Lucky means who get the opportunity. Brilliant means who create the opportunity.
Winner means who creates and uses the opportunity"

RESULTS OF WPS - MUN (MODEL UNITED NATIONS)
Held on 29.11.2018

UNITED NATIONS HUMAN RIGHTS COUNCIL (UNHRC)

Sl. No.	Name of the Category	Delegate - Country Name	Name of the Winner	Position
1	BEST DELEGATES	SAUDI ARABIA	EBTISAM IRUM, XC	I
		RUSSIA	E. BHAVANA REDDY, XA	
2	SPECIAL MENTIONS	USA	P. ASLAVIKA, IXC	II
		CHINA	A. JASRITHA, IXB	
		UNITED ARAB EMIRATES	P. NOOTAN, XC	
3	VERBAL MENTIONS	DEMOCRATIC PEOPLE'S REPUBLIC OF KOREA - DPRK (NORTH KOREA)	K. CHAKRIKA, XC	III
		QATAR	ZOYA NAUSHEEN, IXC	
		INDIA	CH. VYSHNAVI, XA	

RESULTS OF WPS - MUN (MODEL UNITED NATIONS) Held on 29.11.2018

UNGA (UNITED NATIONS GENERAL ASSEMBLY)

(Total 40 Countries)

Sl. No.	Name of the Category	Delegate - Country Name	Name of the Winner	Position
1	BEST DELEGATES	USA	L. RISHITHA NAIK, XA	I
		SWEDEN	M. SIDDHARTHA SAGAR, IXB	
2	SPECIAL MENTIONS	PAKISTAN	G. SAI KOUSHIK GOUD, XD	II
		GERMANY	P. VENKATA HITESH, IXD	
3	VERBAL MENTIONS	RUSSIA	P. JAYACHANDRA KUMAR, XD	III
		SAUDI ARABIA	MUNEERA TABASSUM, XC	

"Fall from a horse and you may be saved. Fall from public respect and you are lost"

WPS IN THE SERVICE OF SOCIETY

Presenting a cheque to Help Age India

Presenting a computer to Sai Spandana School

HELPING HANDS OF WPS

"The hands that serve are holier than the lips that pray"

....Mother Teresa

This saying elucidates that if man wants to worship god he can do better by serving the poor and needy. The real service to man is the service to god.

Any good thing that we can do, or any kindness that we can show to a fellow being is more important than praying to god for ourself.

Charity, a noble quality in man, brings welfare in the society. It enlarges human hearts and spreads the message of brotherhood and innocent love among the people.

The practice of charity was adored in ancient days. The saints and the sages lived on alms offered by the affluent people. It was an accepted practice to give whatever was possible in charity for the welfare of the people and the society.

In a family, the parents should teach their children to be compassionate towards the poor and the distressed. They themselves should practise the noble act, citing bright examples before their off springs, because charity makes one glorious and pure at heart. Selfishness and narrow-mindedness disappear from ones character. And that can make him one day really great in his life.

The true meaning of life is the joy of giving. The students of WPS believe in this and have been lending a helping hand to the underprivileged section of the society.

WPS is always in forefront in social service. Here are a few instances to show how the WPSians got inspired and have been helping the poor and needy Indians.

1. **Help Age India :** Students of all classes, Nursery to Tenth, collected and donated a magnanimous amount of Rs. 12 lakhs to Help Age India, an All India Social Service Organisation which works exclusively for the cause of senior citizens in our country.

At a function organised at WPS, Director, Sri V.Nageswar Rao presented the cheque of Rs. 12 lakhs to Sri Raza Mohammed, State Head for Telangana State. While speaking on the occasion, the director appreciated the students and staff for their efforts in collecting the amount for this cause. He also complimented the Principal, Smt. S.Uma Rani and Vice Principal, Smt.G.Jyothi Naidu for organising the Project and motivating the students to collect money from their family and friends.

The students who had collected funds for this purpose were presented with medals, mementoes and certificates. K.Sai Yajunandan Reddy of IIIB, K. Athulita Sai Charan Reddy

of IVD, D.Nithya Vaibhavi of IC, D.Nandhika Vaibhavi of IVA and Abhiram of III D, who collected the highest amount among the students, were given special prizes.

We encourage our students to spend modestly on their birthdays and instead contribute some amount to the charity box. Such amount collected is used to buy essential things for the senior citizens.

2. One computer worth Rs. 17,000/- was donated to Sai Seva Samithi on 6.2.19.

3. Seven cots were donated to Amma Ashram, Kazipet on 08.02.19.

4. Rs.15,000/- was donated to SAHRUDAYA OLD AGE HOME, Prashanthi Nager, Kazipet on 18.03.19 to purchase six cots.

5. "FISTFUL OF RICE WITH HEARTFUL OF LOVE", Programme was organised at regular intervals in our school premises. Students collected rice and it was distributed to Old Age Homes and to the needy.

May God bless WPSians and may continue the noble task throughout their lives and always help the poor and needy.

- E. Anitha Reddy
English Teacher

"To know that others are exploiting our goodness is intelligence.
To let others enjoy it as a privilege is Love, affection and maturity"

SUPERANNUATION

A teacher's contribution makes for the most priceless of memories in a student's life. No matter how much students grow up, they can never forget sweet compliments, harsh remarks, generous encouragement and unflinching support given to them by their teachers. Retirement marks the end of working for someone else and beginning of living for yourself. It only means that it is TIME for a new adventure. In the official term, it is said that retirement becomes a nice and permanent relief for everyone from daily hectic life after long years of strenuous journey. Infact, retirement is an opportunity to pursue hobbies, travel, visiting loved ones etc.

It's never easy to bid goodbye to someone so dedicated, hardworking and good natured staff. The two teachers, Mrs. G. Madhuvanthi, Mrs. G.V.Vasundhara and the office superintendent, Mr. M.Naveen Reddy, who put up long service , retired during this academic year i.e., 2018-19. Let us recollect their contributions and achievements during their service in WPS.

Mrs. G.Madhuvanthi joined the school on 01.08.1988 and served the institution for 30 years. She has been the longest serving staff member to retire. She played an instrumental role in training the students in academics and co-curricular activities. Throughout her stay in school, she was outstanding and committed to promoting excellence in teaching English. She is a woman with a graceful bearing. She believes in the maxim 'simple living and high thinking.' She has the wonderful ability of being able to motivate students, understand them and solve their problems in the best possible way.

Apart from teaching English right from class 1 to class 10, she performed various jobs like being an Incharge of A House, Internal examinations Dept, Time tables, External competitions, etc. She also put up plays in English for Cultural Days and Annual Days. Respected and liked by both staff and students, she was an inspiration to many.

All good things come to an end and it is true for the marvellous and memorable contribution she made to the school. Her presence is greatly missed.

Awesome teacher like you
Rare to come by
It is impossible for us
To say good bye,
As we bid you farewell
We can't help but cry.....

For the dedication and hard work, you deserve the best retirement ever. Enjoy this new journey of your life. Cherish every moment and have fun!

Wishing you a very Happy Retirement, May your retirement be a time for simple pleasures, a time to enjoy life and all it has to offer!

-oOo-

Mrs. G.V. Vasundhara joined the institution on 13.06.2002 and served for 16 years. She possesses a very pleasing personality. She is always cheerful and very unassuming. She is one of the most dedicated teachers who always performed all her responsibilities with full commitment. She is very humble, patient, caring and disciplined. She worked as an English teacher. She even taught life skills to the students. She put in great efforts in inculcating values such as honesty, kindness, patience, determination and tolerance. She directed English plays for Junior school Annual days and Cultural days. She was the incharge teacher for Lenin house for junior school for many years and encouraged the students to take part in co-curricular activities. Now it's time to enjoy all that she has laboured for all over the years and live life happily. Happy Retirement! May your days be filled with joy, fulfilments and too much fun!

-oOo-

Mr. M. Naveen Reddy served the institution from 01.06.2002 to 31.07.2018. He worked for 16 years as an accountant, computer instructor and moral science teacher. He is very patient, caring and has a kind personality. He is ever tolerant and eager to help others. He established a good relationship and bond with parents and students. He is a great follower of Swami Vivekananda. He lays great stress on moral education. He narrated stories from great books and tried to imbibe good virtues like honesty, kindness, helpfulness etc. He exhorts his students to be patriotic and loyal to their country and safeguard its independence. He is loved and respected by all for his sterling qualities. The staff and students miss him.

Happy Retirement! Take time to enjoy the simple things in life!

"All of us do not have equal skills but have an equal opportunity to polish our skills.
All of us may not have a good heart, but we can develop a heart for the good"

SENIOR SPORTS DAY

Arrival of Guest of honour

Honouring the guest

E. Ram Reddy giving prizes

Director giving prizes

School topper Ekta Mittal

Guest of honour giving prizes

Best house in Co-curicular Juniors

Vice Principal giving prizes

SENIOR SPORTS DAY

Principal giving prizes

Principal giving prizes

Best house in Science fair - Gandhi

Seniors 1st Prize Vivekananda

Best house sports and games - Vivekananda

Speech by T. Narasimham

Honouring the chief guest

Director giving prizes

TEACHERS DAY

Praying tribute to Dr. Radhakrishnan

Vice Principal's speech

Acting Director's Speech

Release of Class Magazines

CLASS MONITORS

Classes VI to X

Classes I to V

Classes Nur to UKG

Telugu Section

Spandana

2018-19

గురువు జాతీయ నిర్మాణకర్త

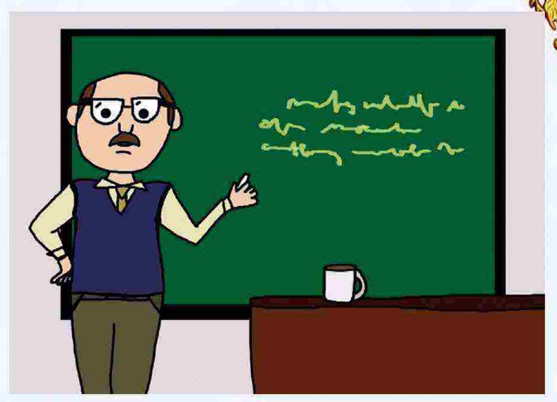

మాతృ దేవోభవ
పితృ దేవోభవ
ఆచార్య దేవోభవ

అన్నారు పెద్దలు, తల్లి, తండ్రి తరువాత స్థానం గురువులే. గురువు అనే పదానికి ప్రత్యేక అర్థం ఉంది. "గు" అంటే చీకటి, "రు" అంటే తొలగించు అని అర్థం. అజ్ఞానమనే చీకటిని తొలగించేవాడు కాబట్టి గురువు అంటారు. ఒక తల్లి లేదా తండ్రి తమ తమ కుటుంబాలపై మాత్రమే ప్రభావం చూపగలరు. కానీ, ఒక గురువు ఆ సమాజం పైనే తన ప్రభావం చూపుతాడు. ఆయన తరగతి లో చెప్పే ప్రతి పాఠం కూడా ఓ సూక్తి లాంటిది. గురువు బోధించే అన్ని అంశాలు విద్యార్థి యొక్క భవిష్యత్తు మీద పరోక్ష ప్రభావాన్ని చూపుతుంది. విద్యార్థి సంఘానికి దేహం వంటివాడైతే, గురువు ఆత్మ. గురువు విద్యార్థి తో చనువుగా మెలుగుతాడు. స్నేహం చేస్తాడు. అతనిలోనికి పరకాయ ప్రవేశం చేస్తాడు.

గురువు విద్యార్థుల భవిష్యత్తును సన్మార్గంలోకి తీసుకెళ్ళే డ్రైవర్‌గాను, వారి మానసిక ఉన్నతికి తోడ్పడే వైద్యుడిగాను, వివిధ రకాల పరిస్థితులను విడమర్చి చెప్పే సైంటిస్టు గాను. కలబోసి వివరిస్తూ ఆపై వచ్చే ఫలితాన్ని చూపేందుకు వంటవాడిగాను, విద్యార్థికి బలమైన నిర్మాణాత్మక శక్తినిచ్చే కాంట్రాక్టర్ గానూ...ఇలా తానే అన్ని వృత్తులను నిర్వహించే వాడిగా విద్యార్థికి సంపూర్ణ అవగాహన కల్పిస్తాడు.

విద్యార్థి కూడా తన విద్యాభ్యాసం పూర్తవగానే ఆ గురువును మరచిపోకూడదు. విద్యాలయం నుంచి బయటకు వచ్చిన తరువాత అప్పటి వరకు కంటికి రెప్పలా చూసుకున్న గురువు స్థానంలో అతనికి ఆ గురువు యొక్క సమాజ నిర్మాణంలో కీలక పాత్ర పోషించే గురువు మీద ఒక ప్రత్యేక రోజును ఏర్పాటు చేసి, ఆ వృత్తిని గౌరవిస్తుండడం మన సంస్కృతిలో అంతర్భాగమైంది. ఇది గర్వించదగిన విషయం....

ఒక ఆలోచనను నాటితే అది పనిగా ఎదుగుతుంది.
ఒక పనిని నాటితే అది అలవాటుగా మారుతుంది.
ఒక అలవాటును నాటితే అది వ్యక్తిగతంగా ఎదుగుతుంది.
ఒక వ్యక్తిత్వాన్ని నాటితే అది తలరాతగా ఎదుగుతుంది.
కాబట్టి మీ తలరాతను సృష్టించుకునేది మీరే.

అనిరుధ్ రెడ్డి. ఎల్

ఆత్మ విశ్వాసం ఉన్నవాడు బలవంతుడు సందేహంతో సతమతమయ్యేవాడు బలహీనుడు.

బాలానందం

పిల్లలు బడికి పోవాలి
చదువులు బాగా చదవాలి
మంచిపేరు రావాలి
సంతోషంగా బతకాలి
పెద్దలను గౌరవించాలి
మంచి విషయాలు నేర్వాలి
నవ్వుతూ ఎప్పుడు వుండాలి
పనులను చక్కగా చేయాలి
ఆటలు ఎన్నో ఆడాలి
ఆరోగ్యంగా ఎదగాలి

ఎన్. అదితి
3 'C'

పద్యం

నా పల్లె పయనం

నా పల్లె పయనిస్తుంది
పట్నపు దారుల వెంట
పనికోసం చింతతో
బీడిపోయిన భూములను
చిక్కిపోయిన బ్రతుకులను
చూడలేక చూసుకోలేక
నా పల్లె పయనిస్తుంది

పట్నపు దారులవెంట
పనితనానికి చెంత
ఎదలో ఎన్నో ఆశలతో
కన్నవారి కలలను నెరవేర్చాలని
నా పల్లె పయనిస్తుంది
పట్నపు దారులవెంట.

- జె. దీక్షిత
4 'A'

ఎదుటి వారిలోని చెడు లక్షణాలను వదిలిపెట్టి మంచి గుణాలను గ్రహించగలవాడే నిజమైన జ్ఞాని

జోక్స్

చీమ.....నీ వయసెంత
ఏనుగు...ఐదేళ్ళు
చీమ.....ఐదేళ్ళేనా
మరి ఇంత పెద్దగా కన్పిస్తున్నావేంటి
ఏనుగు...నేను రోజు కాంప్లాన్ తాగుతానులే మరి.....నీ వయసెంత.
చీమ.....30 ఏళ్ళు
ఏనుగు...ముప్ఫయా. ఇంకా చిన్నదానిలా కనిపిస్తున్నావ్.
చీమ.....నేను సంతూర్ సోప్ వాడతానులే.....

ఎలుక...ఏనుగు బావ. ఒక 2 రోజులు నీ ప్యాంటు కావాలి ఇస్తావా ప్లీజ్...
ఏనుగు...ఎందుకు నువ్వు తొడుక్కుంటావా...
ఎలుక...లేదు...నా కూతురు పెళ్ళి ఉంది. నీ ప్యాంటుతో టెంటు వేయిద్దామని..

విద్యార్థి.1 ... సముద్రం మధ్యలో మామిడి చెట్టు ఉందనుకో...దాని పండ్లు ఎలా కోస్తావు.
విద్యార్థి.2 ... పక్షిలా మారి ఎగిరి వెళ్ళి కోసుకు తింటా..
విద్యార్థి.1 ... నిన్ను పక్షిలా మీ తాత మారుస్తాడా...
విద్యార్థి.2 ... సముద్రం మధ్యలో చెట్టు మీ ముత్తాత పెడతాడా...

దేశ నావ నడుపుదాం

దేశమనే నావలో పౌరులనే నావికులం
జంకు, గొంకు, లేకముందు
సాగిపోయే సైనికులం
హైలెస్సా, హైలో హైలెస్సా హైలెస్సా, హైలో హైలెస్సా

విద్రోహం, కుట్రలనే తిమింగలాలోచ్చిన
ప్రాణాలర్పించైనా దరికి నావ చేర్చుదాం
సారే జహాసె అచ్చ, హిందు సితాహమార
అన్నమాట ప్రపంచాన్ని చాటుదాం.

దేశమనే నావలో పౌరులనే నావికులం
జంకు, గొంకు లేకముందు
సాగిపోయే సైనికులం.

సాయి సిద్ధ,
6 'B'

గమ్యం చేరాలన్న బాటసారి, ఆలుపెరుగడు – విజయం సాధించాలన్న మనిషి నిరాశ చెందడు.

నిజమైన స్నేహితుడు

ఇద్దరు స్నేహితులు సెలవు రోజున ఊరు వెలుపలికి షికారుకెళ్ళారు. తోవలో మాట్లాడుకుంటూ ఏదో విషయం పై అభిప్రాయం కుదరక ఇద్దరు వాదించుకున్నారు. వాదన ఎక్కువై మొదటివాడు రెండోవాడిని చెంపపై కొట్టాడు. దెబ్బ తిన్నవాడు అక్కడున్న ఇసుకపై ఈ రోజు నా స్నేహితుడు నా చెంప పై కొట్టాడు అని రాశాడు. మళ్ళీ ఇద్దరు ముందుకు నడిచారు.

మరికొంత దూరం వెళ్ళాక ఇద్దరికీ దాహం వేసి ఓ మడుగు దగ్గరికి వెళ్ళారు. చెంపదెబ్బ తిన్న మిత్రుడు ముందు నీళ్ళలోకి దిగాడు. అక్కడ ఊబి ఉంది అతడు ఊబిలోకి కూరుకుపోతుండగా వెంటనే ప్యాంటు విప్పి మిత్రుడికి దాన్ని అందించి బయటకు లాగాడు మొదటి మిత్రుడు. బయటపడ్డాక రెండోవాడు ఓ బండరాయి పై ఈ రోజు నా మిత్రుడు నన్ను ప్రమాదం నుండి రక్షించాడు అని చెక్కాడు. మొదటి విషయాన్ని ఇసుకపై, రెండోదాన్ని రాయిపై ఎందుకు రాశావని మిత్రుడు అడగ్గా, ఇసుక మీద ఏదైనా రాస్తే గాలి వీచి కాసేపటికి చెరిగిపోతుంది. స్నేహితుల పొరపాట్లను మనసులో నిలుపుకోకూడదు. కనుక అలా రాశాను. అదే సహాయం చేసినప్పుడు శాశ్వతంగా గుర్తుంచుకోవాలి. అందుకే రాయి పై రాశాను. అని చెప్పాడు.

నీతి :- స్నేహితులే కాదు, ఎవరు తప్పు చేసినా క్షమించి మరచిపోవాలి. వారు చేసిన సహాయాన్ని మాత్రం కలకాలం గుర్తుంచుకోవాలి.

కప్పలను మోసిన త్రాచుపాము కథ

(అర్థం:- కాలం తనది కానప్పుడు పాము కప్పలను మోసినట్లు అనుకూలం కాని పరిస్థితులలో మనకంటే తక్కువ వారికి సైతం అణిగిమణిగి ఉండవలసి వస్తుంది. ఇదీ లోకం రీతి.)

పూర్వం ఒక అడవిలో ఒక త్రాచుపాము ఉండేది. అది ముసలిది అయిపోయింది. దానికి వేటాడే శక్తి లేకపోయినా యుక్తితో వేటాడుతాను అనుకుంది. ఇలా అనుకుని అది ఒక చెరువుగట్టు మీద పడుకుంది. ఏమీ తినకుండా అక్కడే కదలకుండా ఉండసాగింది.

ఒక కప్ప పాము దగ్గరకు వచ్చి ఎందుకీ తపస్సు. ఎందుకు ఉపవాసాలు చేస్తున్నావు. అని అడిగింది. పాము పూర్వం నేను ముని కుమారుణ్ణి కాటు వేసాను. ముని కోపగించి కప్పలను మోస్తూ జీవించమని నన్ను శపించాడు. అని అంది. ఆ పామును గుడ్డిగా నమ్మిన కప్పలు దాని మీద ఎక్కి కూర్చున్నాయి. పాము ఆ కప్పలను, కప్పరాజుని చాలా రోజులు మోసింది. ఒకరోజు కప్పలరాజు నువ్వు ఇంత నెమ్మదిగా ప్రాకుతున్నావెందుకు.. అని అడిగింది.

పాము తిండి తినలేనందువల్ల నీరసంగా ఉంది అని చెప్పింది. నువ్వు రాజుగారి వాహనానివి. నువ్వు నీరసంగా ఉండటం నాకు అవమానకరం. నీకు ఇష్టమైన ఆహారమేమిటో చెప్పు అని అడిగింది. ఆ పాము రాజా నా ఆహారం కప్పలు అంది. మూర్ఖుడైన కప్పలరాజు చిన్న చిన్న కప్పలను తిని ఆకలి తీర్చుకో అంది.

ఆ మాటలకు సరేనని పాము ఒక్కొక్క కప్పనే మింగివేయసాగింది. చివరకు కప్పలరాజునే మింగివేసింది.

నీతి.. దుర్మార్గులు మంచి మాటలతో మోసగిస్తారు.

ఎ. శ్రీకుత్ రావ్
4

సిగ్గు మర్యాదలేని ధనవంతునికన్నా మంచి, మానవత్వం ఉన్న పేదవాడు మిన్న.

TELUGU ADHUNIKA VAIBHAVAM

TELUGU BHASHA DINOTSAVAM

Group song

Speech by Vice-Principal

WORKSHOP ON K-Yan

KG WORK SHOP - RESOURCE PERSON - Mrs. Sandhya Suddula

ENGLISH WORK SHOP - RESOURCE PERSON - Mrs. UMASHANKER

MATHS WORKSHOP - RESOURCE PERSON - Mrs. Meenakumari

SCIENCE WORKSHOP - RESOURCE PERSON - Mrs. D. Raja Rajeswari

SOCIAL WORKSHOP - RESOURCE PERSON - Mrs. Raghuram Malladi

ఏమిటివి

చంద్రునికన్నా చల్లనైనది – మనసు
సూర్యునికన్నా వెచ్చనైనది – కోపము
శత్రువునైనా మార్చగలిగినది – ప్రేమ
అందని మనసును జయించినది – కరుణ
మిత్రుల్ని దూరం చేసేది – స్వార్థం
సాటివారికి చేయూతనిచ్చేది – సాయం
చీకటిని పారదోలేది – విజ్ఞానం
చీకటిలోకి నెట్టేది – అజ్ఞానం
ఎప్పటికీ నిలిచి ఉండేది – కీర్తి
ఎవరూ దోచుకోలేనిది – విద్య

కె. సిరిత్
5 'B'

సూపర్ మాటలు

గంజి గురించి చెప్పమంటే
ఉన్నోడి బట్టకి, లేనోడి పొట్టకి అన్నాడట.

భోజనానికి వేళలు చెప్పండి అని
ఓ పండితున్ని అడిగితే
లేనోడికి దొరికినప్పుడు,
ఉన్నోడికి అరిగినప్పుడు అన్నాడట.

పెరుగు కన్నా పెరుగులో ఉన్న నెయ్యికే
విలువ ఎక్కువ అలాగే
మనిషి కన్నా మనిషిలో దాగి ఉన్న
మంచితనానికే విలువ ఎక్కువ.

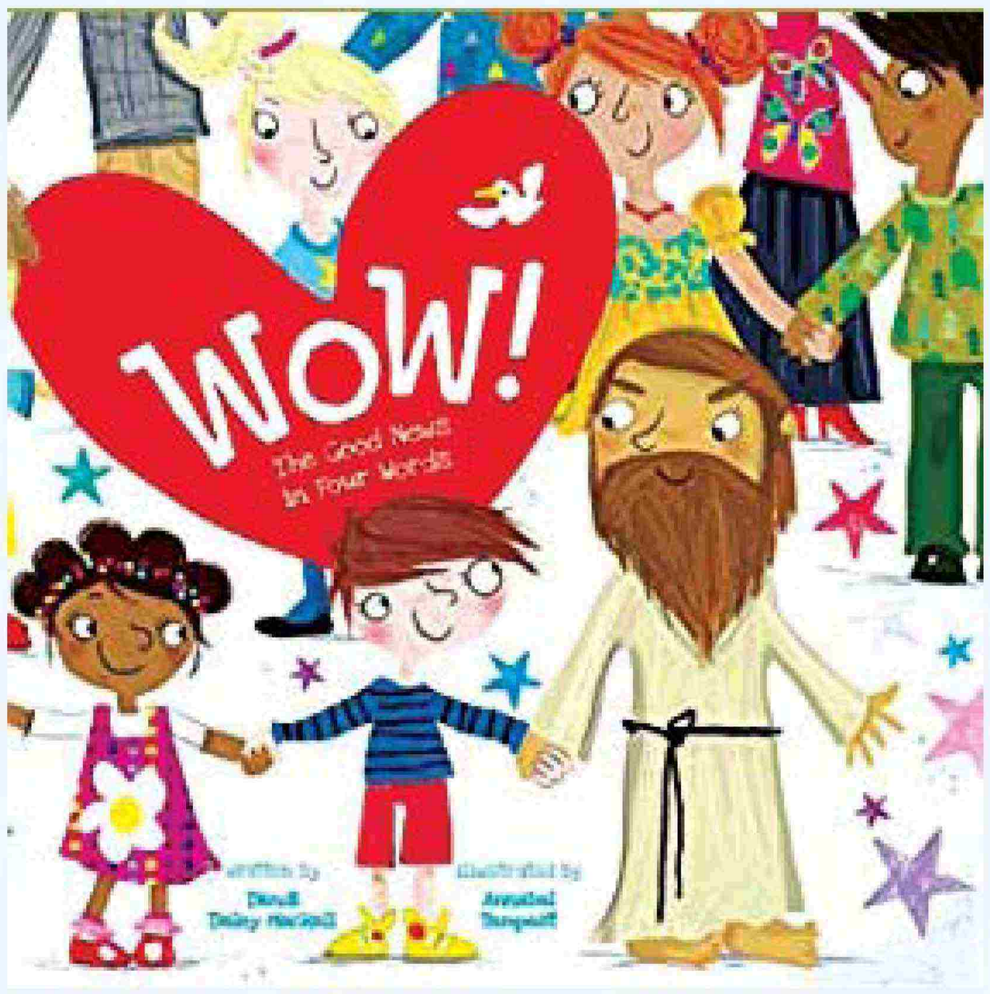

ప్రపంచంలో అతి ఖరీదైన వస్తువు 'నమ్మకం'
సంపాదించుకోవడానికి సంవత్సరాలు పడుతుంది.
పోగొట్టుకోవడానికి ఒక్క క్షణము మాత్రమే పడుతుంది.
విజేతల జీవితాలు చదివితే, కేవలం మెసేజ్ మాత్రమే వస్తుంది
కానీ ఓడిన వారి జీవితాలు చదివితే గెలుపుకు ఆలోచనలు వస్తాయి.

బండరాయి సైతం ఓర్పు వహిస్తే ఆలయంలో విగ్రహంగా పూజలు అందుకుంటుంది
మనిషి కూడా సహనంతో ఉంటే సాధించలేనిది ఏదీ లేదు.

డి. లిఖిత్
5 'B'

దేవుడు అన్ని చోట్ల తన ప్రతిరూపాలను నియమించాడు – వారే తల్లిదండ్రులు

భారత దేశం జాతీయ చిహ్నాలు

భారతదేశ చరిత్ర ఘనతను ప్రతిబింబించే మన జాతీయ చిహ్నాల గురించి తెలుసుకోవడం భారత పౌరులుగా మనందరి బాధ్యత.

జాతీయ పక్షి – నెమలి

అందానికి చిహ్నమైన ఈ పక్షి రూపం మనదేశ సంస్కృతీ, ఆచారాల్లో భాగం. పైగా దేశమంతటా దీని జాడ కనిపిస్తుంది. అందరికీ సుపరిచితమే. అందుకే దీన్ని 1963 లో మన జాతీయ పక్షిగా ఎంపిక చేశారు.

జాతీయ జంతువు – పులి

పులిని అడవికి నాయకుడిగా చెబుతారు. మనదేశ అటవీ సంపదకు గుర్తు ఇదే. ఇంకా శక్తి, చురుకుదనానికి ఇది చిహ్నం. పులుల సంరక్షణ కోసం దీన్ని జాతీయ జంతువుగా 1972 లో ఎంపిక చేశారు. దీనికి ముందు సింహం జాతీయ జంతువుగా ఉండేది.

జాతీయ పండు – మామిడి

పండ్లలో రాజు మామిడి పండే. అంతేకాదు దీనికి పుట్టిల్లు భారతదేశమే. ఎన్నో ఏళ్ళుగా ఇక్కడ సాగు చేస్తున్నారు. ప్రాచీనకాలం నుంచీ కవిత్వంలోనూ ఈ పండు గొప్పతనాన్ని వర్ణించారు.

జాతీయ వృక్షం – మర్రిచెట్టు

మర్రిచెట్టు నిశ్చింతగా జీవించడానికి చిహ్నం. ఇది కొమ్మల్ని విస్తరిస్తూ ఎక్కువ కాలం బతికే చెట్టు. ఇంకా ఔషధ గుణాలున్నదీనూ, ఇది ఎన్నో పక్షులకు, జీవులకు ఆవాసంగా ఉంటుంది. ఎన్నో జాతులు, మతాలు ఉన్న మనదేశం లాగే. ఈ చెట్టు వేళ్ళు ఎంతో బలంగా భూమిలోతుకు పాతుకొని ఉంటాయి. మనదేశ ఏకతకు ప్రతీకగా భావిస్తారు. ఇన్ని కారణాల వల్లే దీన్ని మనదేశ జాతీయ వృక్షంగా తీసుకున్నారు.

జాతీయ పుష్పం – కమలం

కమలానికి మన పురాణాల్లో ప్రత్యేకమైన స్థానం ఉంది. లక్ష్మీ దేవికి గుర్తు. సంపద, శ్రేయస్సుకు చిహ్నం. అంతేకాదు బురద నీటిలో ఉండే ఈ పువ్వు పైకి తేలుతూ కల్మషం లేకుండా వుంటుంది. స్వచ్ఛతకు ప్రతీక. అందుకే ఇది జాతీయ పుష్పంగా గుర్తింపు తెచ్చుకుంది.

జాతీయ జెండా – త్రివర్ణ పతాకం

మూడు రంగులు, మధ్యలో అశోక చక్రంతో ఉండే దీన్ని పింగళి వెంకయ్య గారు రూపొందించారు. 1947 జులై 22 నుంచి దీన్ని మన జాతీయ పతాకంగా గౌరవిస్తున్నారు.

జాతీయ జలచరం – రివర్ డాల్ఫిన్

కేవలం మంచినీటి నదుల్లోనే జీవించేది రివర్ డాల్ఫిన్. ఇది గతంలో గంగ, బ్రహ్మపుత్ర లాంటి నదుల్లో భారత్, బంగ్లాదేశ్‌ల్లో కనిపించేది. కానీ ఇప్పుడు ఒక్క గంగానదిలోనే ప్రత్యేకంగా కనిపిస్తోంది. ఇంత అరుదైనది మన దగ్గర ఉంది కాబట్టి ఇది మన జాతీయ జలచరమైనది.

జాతీయ నది – గంగ

మనందరికీ భూమి మీదున్న అతి పవిత్రమైన నది గంగానదే. మనదేశంలో పొడవైన నదీ ఇదే. దాదాపు 2,510 కిలోమీటర్ల దూరం ప్రవహిస్తుంటుంది. ఇన్ని ప్రత్యేకతలు ఉన్నాయి కాబట్టే జాతీయ నది అయ్యింది.

జాతీయ వారసత్వ జంతువు – ఏనుగు

ఆసియా ఏనుగు 2010 నుంచి మన జాతీయ వారసత్వ జంతువుగా నిలిచింది. పర్యావరణ శాఖ దీన్ని అంతరించిపోయే జీవుల జాబితాలో చేర్చింది. దీంతో వీటిని రక్షించాలనే ఉద్దేశంతో ప్రభుత్వం ఈ నిర్ణయం తీసుకుంది.

జాతీయ గీతం – జనగణమన

దీనిని రవీంద్రనాథ్ ఠాగూర్ బెంగాలీ భాషలో రాశారు. జనగణమన 1950 జనవరి 24 న జాతీయ గీతంగా ఎంపికైంది. 1919 లో చిత్తూరు జిల్లా మదనపల్లె లోని బీటి కళాశాలలో జనగణమన గీతాన్ని ఆంగ్లంలోకి అనువదించారు ఠాగూర్. దీనిని మార్నింగ్ సాంగ్ ఆఫ్ ఇండియా గా ప్రకటించారు. మార్గరెట్ కజిన్స్ జనగణమన లోని సాహిత్యానికి తగ్గట్టుగా బాణీ కట్టారు.

జాతీయ గేయం – వందేమాతరం

మన జాతీయ గేయం వందేమాతరంను సంస్కృతంలో బంకించంద్ర ఛటర్జీ రచించారు. ఈ గేయం స్వాతంత్ర్యోద్యమంలో సమరయోధులకు ప్రేరణగా నిలిచింది. 1950లో వందేమాతరాన్ని జాతీయగేయంగా ప్రకటించారు.

జాతీయ చిహ్నం – నాలుగు సింహాల గుర్తు

జాతీయ చిహ్నాన్ని సారనాథ్‌లో అశోకుడు కట్టించిన స్థూపం నుంచి స్వీకరించారు. నాలుగు సింహాలు, ఏనుగు, గుర్రం, ఎద్దు ఉండే ఈ గుర్తు పై సత్యమేవజయతే అనే నినాదం ఉంటుంది.

హృశాంక్
5 'B'

ప్రకృతి నా నేస్తం

నేను సెలవులకు అమ్మమ్మ వాళ్ళింటికి వెళ్ళాను. అక్కడ కాలుష్య రహితమైన ప్రకృతిని ఆస్వాదించాను. పచ్చని పంటపొలాలు, పచ్చని పైరులు, పక్షుల కువకువ రాగాలు, స్వచ్ఛమైన గాలి, నీటితో నిండిన చెరువులు, మొదలైన వాటితో ప్రకృతి చాలా రమణీయంగా కనిపించింది. పాడి పశువులు, మేకలు, గొర్రెలు, వారాంతపు సంత, పురాతనమైన దేవాలయాలు ఇవన్నీ నా మనసుకు అనందాన్ని కలిగించాయి. ప్రకృతి మనిషికి దేవుడిచ్చిన వరం. ప్రకృతి లేనిదే మానవ మనుగడ సాధ్యం కాదు. ప్రకృతికి విరుద్ధమైన ఎన్నో అంశాలను మానవుడు కనిపెట్టినప్పటికీ ప్రకృతితో సమానం కావు. ఉదా. పంక నుంచి వచ్చే గాలి, ప్రకృతి నుంచి వీచే గాలి మధ్య ఎంతో వ్యత్యాసం ఉంది. మనం ఎన్ని సౌకర్యాలను ఏర్పరుచుకున్నా గాని, మానవుని తెలివితేటలతో ఎన్ని వసతులను అమర్చుకున్నా గానీ ప్రకృతిలేనిది మానవ మనుగడ సాగదు. ప్రకృతి అందించిన పంచభూతాలకు ముప్పు వాటిల్లకుండా మానవ మనుగడ సాగాలి. అప్పుడే మానవులు ఎక్కువకాలం సుఖంగా జీవించగలరు.

ఎ. చాణక్య వర్మ
5 'B'

ప్రేమ, నిజాయితీ, పవిత్రత ఉన్నవారిని ఈ ప్రపంచంలో ఏ శక్తి ఓడించలేదు.

కవిత

ఆశ మనిషిని బ్రతికిస్తుంది, అదె
ఆశ మనిషిని బలి చేస్తుంది
ఆశ మనిషికి ధైర్యాన్నిస్తుంది, అదె
ఆశ మనిషిని కృంగదీస్తుంది.
ఆశ మనిషిలో నిలయమై వుంటుంది, అదె
ఆశ మనిషితో పాటే మరణిస్తుంది
ఆశ ఎందరినో ఉన్నతంగా తీర్చిదిద్దుతుంది, అదె
ఆశ మనిషి జీవితాల నాశనానికి కారణమవుతుంది.
ఆశ ఎందరి జీవితాల్లోనో వెలుగును నింపుతుంది, అదె
ఆశ ఎందరి జీవితాలనో చీకటి చేస్తుంది
ఆశ మనిషిని మనిషిగా మారుస్తుంది, అదె
ఆశ మనిషిని అధమున్ని చేస్తుంది
ఆశ ఉండడం క్షేమం, కానీ అది మనకు చేసే మంచి
కంటే ఎదుటివారికి కీడు చేయకుండుట మంచిది
ఇది ప్రతి మనిషికి తెలుసు
ఐన దేనికై ఈ ఆశ, దేని కోసమో ఈ ఆశ.

హర్షిత
5 'A'

ఇలా ఉండాలి

భరతుడి లాంటి సోదరుడిలా
సుమిత్ర లాంటి తల్లిలా
శ్రవణుడి లాంటి పుత్రుడిలా
ఏకలవ్యుడి లాంటి శిష్యుడిలా
కర్ణుడి లాంటి దానకర్తలా
హరిశ్చంద్రుడి లాంటి సత్యవాదిలా
అర్జునుడి లాంటి పరాక్రమవంతుడిలా
హనుమంతుడి లాంటి సేవకుడిలా
రాముడి లాంటి ఆజ్ఞాకారిలా
భగత్‌సింగ్ లాంటి దేశభక్తుడిలా
శివాజీ లాంటి వీరుడిలా.
నీవు జీవించు ఈ భూమిపై.

వి. హన్సికా రెడ్డి
6 'A'

ధైర్యంగా నువ్వు ఒక్క అడుగువేస్తే విజయం పది అడుగుల ముందుకు వస్తుంది – రవీంద్రనాథ్ ఠాగూర్

భారతదేశంలో రాష్ట్రాలు

---1935 చట్టం ప్రకారం దేశంలో 11 రాష్ట్రాలుండేవి.

---1947 లో స్వాతంత్ర్యం వచ్చే నాటికి 14 రాష్ట్రాలు ఉండేవి.

	సంవత్సరం	ఏర్పాటైన రాష్ట్రం
---	1960	గుజరాత్ (15 వ రాష్ట్రం)
---	1963	నాగాలాండ్ (16 వ రాష్ట్రం)
---	1966	హరియాణా (17 వ రాష్ట్రం)
---	1971	హిమాచల్ ప్రదేశ్ (18 వ రాష్ట్రం)
---	1972	మణిపూర్ (19 వ రాష్ట్రం)
---	1972	త్రిపుర (20 వ రాష్ట్రం)
---	1972	మేఘాలయ (21 వ రాష్ట్రం)
---	1975	సిక్కిం (22 వ రాష్ట్రం)
---	1987	అరుణాచల్ ప్రదేశ్ (23 వ రాష్ట్రం)
---	1987	మిజోరాం (24 వ రాష్ట్రం)
---	1987	గోవా (25 వ రాష్ట్రం)
---	2000	ఉత్తరాఖండ్ (26 వ రాష్ట్రం)
---	2000	చత్తీస్‌గఢ్ (27 వ రాష్ట్రం)
---	2000	ఝార్ఖండ్ (28 వ రాష్ట్రం)
---	2014	తెలంగాణ (29 వ రాష్ట్రం)

ఎన్. ప్రణతి
6 'D'

మొబైల్

సమస్త ప్రపంచం నీకు దాసోహమై, నీవు లేనిదే ఓ నిమిషమైన ఉండలేని మనిషి, తన మెదడుకు ఏ మాత్రం పని కలిగించకుండా ప్రతి విషయాన్ని నీలోనే అన్వేషించి, చుట్టూ ఉన్న మనుషులను పట్టించుకోకుండా, నీలో లీనమై, బాహ్య ప్రపంచాన్ని మరచి, దాన్ని అవసరాన్ని మించి వినియోగించడం వలన యువత పెడదారిలో పడడం, ఇది దేనికి నిదర్శనం.

మొబైల్‌ను కేవలం అవసరం ఉన్నంత వరకే వినియోగించి, ప్రతి మానవుడు మానవ సంబంధాలకు విలువ ఇవ్వాలని, మానవత్వాన్ని నిలబెట్టాలని నా చిన్న కోరిక.

- ఎన్. వింధ్య హేమవర్ష
3 'C'

న్యాయ మార్గంలో నడిచేవారికి పశుపక్ష్యాదులు కూడా సహాయపడుతాయి.

స్వచ్ఛత

శుభ్రమైన ఇల్లు పరిశుభ్రమైన పరినరాలు ఉండటాన్ని స్వచ్ఛత అంటాము. ప్రతి ఒక్కరు వారి స్థాయితో, స్వచ్ఛతను పాటిస్తే మన భారతదేశం 'స్వచ్ఛభారత్' అవుతుంది. ప్రస్తుతం మన ముందు వున్న లక్ష్యం 'స్వచ్ఛభారత్.'

కొన్ని దశాబ్దాల నుంచి మనం మన దేశాన్ని మన చుట్టూ ఉండే పరిసరాల్ని చెత్త చెదారాలతో నింపేసి పాడు చేస్తున్నాం. ఇప్పుడు దీన్ని పరిష్కరించడానికి 'స్వచ్ఛభారత్' అనే కార్యక్రమం మన భారత ప్రధానమంత్రి శ్రీ గౌరవనీయులైన నరేంద్ర మోదీ గారు 2014 సంవత్సరం అక్టోబరు 2 గాంధీ జయంతి రోజున మొదలుపెట్టారు. ఇది మన గాంధీ గారి కల. ప్రజలందరికీ ఇండ్లని, పరిసరాలను శుభ్రంగా ఉంచుకొనే పద్ధతులు తెలియ చెప్పడం, కొంత వరకు శుభ్రం చేయడం ఈ కార్యక్రమం ముఖ్య ఉద్దేశం.

దీనివల్ల సమాజంలో అందరి ఆరోగ్యం బాగుపడుతుంది. జబ్బులు తగ్గుతాయి. మందులు మిగులుతాయి. దేశానికి ఖర్చు తగ్గుతుంది. కనుక ఆర్థిక స్థితిలో వృద్ధి కనిపిస్తుంది. దీని కోసం మనం ఏం చెయ్యాలంటే చెత్త ఇక్కడ, అక్కడ, ఎక్కడో వేయకూడదు. ఇంకొకరిని వేయనీయకూడదు. ప్రతి వారం శుభ్రత కోసం రెండు గంటలు పని చేస్తే చాలు. ఇందులో పాఠశాలలో చదివే విదార్థులు కూడా పాల్గొంటున్నారు. చాలా మంది విద్యార్థులు చేట, బుట్ట, తట్ట పట్టుకొని చాలా ప్రదేశాలను శుభ్రం చేస్తున్నారు. ఈ పనిలో మున్సిపాలిటీ చాలా ముఖ్యమైన పాత్ర వహిస్తుంది.

మనం చేయాల్సిందల్లా మన పరిసరాలలో చెత్త వేయకుండా చూసుకోవడం. మనం చేయడం, మరియు అందరినీ అలా చేయమని చెప్పడం మన కర్తవ్యం. 'స్వచ్ఛభారత్' కార్యక్రమంలో మనం పాలు పంచుకుందాం మంచి పౌరులుగా నిరూపించుకుంటామని ప్రతిజ్ఞ చేద్దాం.

జై స్వచ్ఛభారత్ జై జై స్వచ్ఛభారత్.

ఇ. రాఘవన్
6 'D'

నీటి చుక్క

మేఘం కరిగితే వర్షం
ప్రజలందరికి అది హర్షం
ప్రతి నీటిచుక్కని ఒడిసిపట్టు
చెరువులన్నీ నిండేట్టు
పంటలన్నీ పండేట్టు
కరువు మనందరికి రాకుండ ఉండేట్టు
ప్రజలందరు ఆనందంగా గడిపేట్టు
నీరే మనకు ఆయువు పట్టు.

3. వేద రుత్విక్ రెడ్డి
5 'A'

స్నేహం అంటే

మాటలతో పుట్టి
చూపులతో మొదలయ్యేది
కాదు స్నేహమంటే
మనసులో పుట్టి
మట్టిలో కలిసేంత వరకు
తోడుగా వుండేదే స్నేహం.....

స్నేహమంటే భుజం మీద
చెయ్యి వేసి నడవడమే కాదు
నీకెన్ని కష్టాలు వచ్చినా నీ వెనకే
నేనున్నా అని భుజం తట్టి చెప్పడం

ఎవరైనా నవ్వితే మీ వల్ల
నవ్వాలి కానీ మిమ్మల్ని
చూసి నవ్వకూడదు
ఎవరైనా ఏడిస్తే మీ కోసం
ఏడవాలి. కానీ మీ వల్ల
ఏడవకూడదు.

మనకి మంచి చెప్పేవాళ్ళు
దొరకడం మన అదృష్టం
ఆ మంచి వినకపోవడం
మన దురదృష్టం

కష్టాలు బయటపెట్టడానికి
రావు ఎలా బ్రతకాలో
నేర్పడానికి వస్తాయి.

హృదయం ఎన్నిసార్లు గాయపడినా
మనసుకు నచ్చిన వారిని
ఎప్పటికీ మర్చిపోదు ఎందుకంటే
హృదయానికి తపించడమే తెలుసు
నటించడం తెలియదు.

ఎస్. రాంచరణ్
7 'B'

సత్యం ఒక్కటే జీవితాన్ని మంచి మార్గంలో నడిపిస్తుంది.

ప్రకృతి

పూచే పువ్వుకి తెలుసు – ఈ అందం వాడిపోయే వరకేనని
రాలే ఆకుకి తెలుసు – ఈ జీవితం శాశ్వతం కాదని
వర్షించే చినుకుకి తెలుసు – నేలకు రాలక తప్పదని
జ్వలించే దీపానికి తెలుసు – ఆ జ్యోతి ఆరిపోతుందని.
అయిన.....
ఎవ్వరు ఎవరికి ఏమి కాకపోయినా – ఎవరికోసం ఏది ఆగకపోయినా నిరంతరం
మనకోసమే అంకితమౌతున్నాయి...
తమని తాము బలి పెడుతున్నాయి.
ఇది ప్రకృతి సహజం...
మాటరాని ఈ నేస్తాలు మనకోసం నిరంతరం శ్రమిస్తే,
మనిషివై పుట్టి, ఆలోచన శక్తి ఉండి...
నీవేమి చేస్తున్నావు...? రాబోయే తరానికి నీవేమి ఇస్తున్నావు...?
శాశ్వతం కానీ జీవితం కోసమై పాకులాడుతూ
ఎందుకు అందమైన ప్రకృతిని నాశనం చేస్తున్నావు....?
ఎవరిచ్చారు నీకీ హక్కు....?
మార్చుకోకుంటే నీ పద్ధతి నీకే ముప్పు.....!

జి. చైత్ర
7 '.....'

పుస్తకం

తల్లిగా లాలించి తండ్రిగా నడిపించి
గురువుగా మనసులో బరువు దించి
నిశ్శబ్ద మిత్రుడై నీడగా వెన్నంటి
పదిమంది సభలోన పరువు నిల్పి
బ్రతుకు శూన్యంబుగా పలకరించిన వేళ
బాసటగా నిల్చి బాట జూపి
సందేహములు జేరి సందడి జేయగా
నిక్కచ్చియైనట్టి నిజము జెప్పి
మస్తకంబుల మలచును పుస్తకంబు.

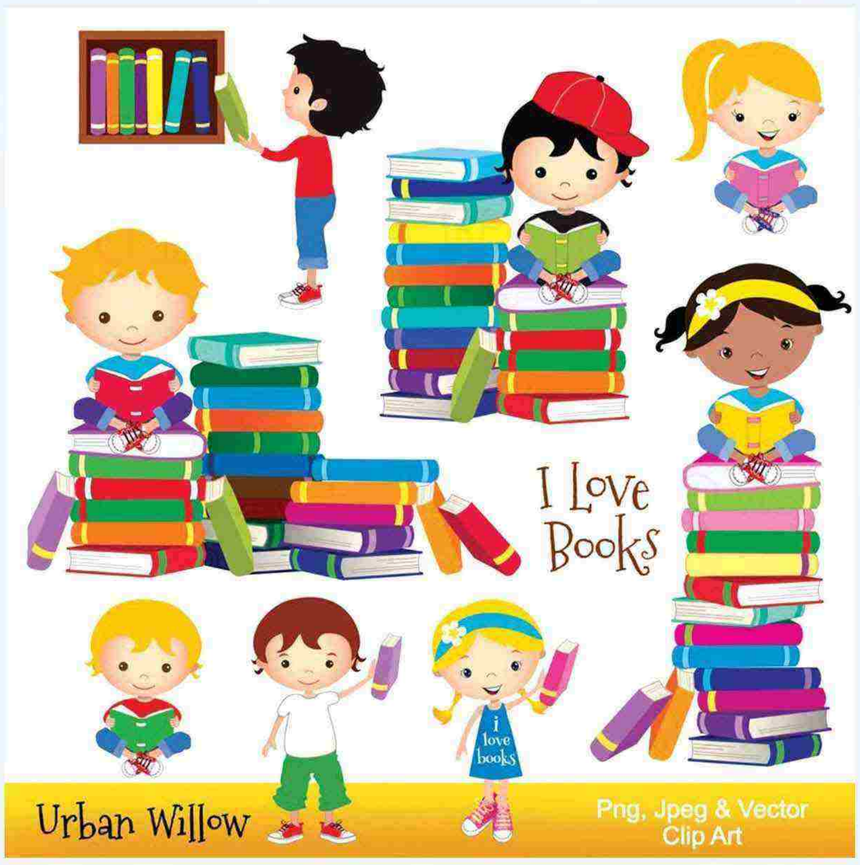

కె. సాయి ధీరజ్
7 'A'

మన అజ్ఞానాన్ని తెలుసుకోవడమే నిజమైన విజ్ఞానం – డా॥ సర్వేపల్లి రాధాకృష్ణన్

విశ్వాసం - లక్ష్యం

విశ్వాసం పుట్టినప్పుడు నమ్మకం కూడా తోడు వస్తుంది. ఒక వ్యక్తి తన సిద్ధాంతాన్ని తను బలంగా నమ్మినప్పుడే నలుగురికి చెప్పగలడు. తనలో తానే సంఘర్షణకు గురి అయి దారి తప్పి పక్కకు వెళితే.. అతనికే ప్రమాదం. విశ్వాసం ప్రోగు చేసుకున్నప్పుడు మాత్రమే మనం జయించగలం అన్న నమ్మకాన్ని కలిగిస్తుంది. అయితే ముందు మన లక్ష్యం ఏంటో మనకి స్పష్టంగా తెలిసి వుండాలి. మన లక్ష్యాలను నిర్దేశించుకొని గమ్యానికి దారులు వేసుకోగలిగే నమ్మకం వున్నప్పుడు ఎంత మందితో ఐనా కూడా కలుపుకొని పోగల సామర్థ్యం ఆ వ్యక్తికి వుంటుంది. మీలో కొన్ని నాయకత్వ లక్షణాలు వుండే వుంటాయి. ప్రతి ఒక్కరు ఆధీనపరులు కావలసిన అవసరం లేదు. అంతో ఇంతో స్వయం నిర్ణయక శక్తిని కల్గి వుంటారు. చాలామంది తమలో ఉన్న మంచి లక్షణాల్ని గుర్తించరు. ఎవరో వచ్చి మనలో ఉన్న సృజనాత్మకతని చూపించేదాకా అంతర్ముఖంగానే మసలుకుంటాం. దానికి కారణం మనచుట్టూ వున్న వాతావరణ ప్రభావం కావొచ్చు. మనలోని బలాన్ని, బలహీనతని గుర్తించినప్పుడే మనకున్న దారులలో సుఖంగా ప్రయాణం చెయ్యవచ్చు. లక్ష్యాన్ని చేధించే క్రమంలో చాలా అవరోధాలు ఎదురుకావొచ్చు. మొదటి అవరోధం పిరికితనం ఇది ఎంత దారుణంగా వుంటుంది అంటే మనిషిని నిలువెల్లా కాల్చేస్తుంది. పిరికితనానికి పరాకాష్ట అపనమ్మకం. మీరు పరుగు పందెంలో గెలుస్తారు అన్న నమ్మకంతోనే ముందుకు వెళ్ళాలి తప్ప, గెలవగలనా, లేదా అన్న మీమాంస ఎప్పుడు పనికిరాదు.

మరో కోణం ఏంటంటే ఈ ప్రయాణంలో ఎందరో పోటీదారులు ఉండవచ్చు. వారిని చూసి బెదిరిపోయినా కూడా ఓటమి అక్కున చేర్చుకుంటుంది. ఒక లక్ష్యాన్ని నిర్దేశించినప్పుడు అది పూర్తి కావాలి. ఒక బాణం వదిలినప్పుడు అది గమ్యాన్ని చేరుకొని చేధించాలి. మధ్యలోనే ఆగి పడిపోకూడదు. అలా పడిపోతే మన లక్ష్యాన్ని ఇంకొంతకాలం వాయిదా వేసినట్టే అంటే మీరు గమ్యానికి దూరం అవుతున్నట్టే. మీరు లక్ష్యాలను గమ్యాలను రెండింటిని చేధించగలరు, మీరు బలంగా నమ్మితే ముందుకు వెళ్ళండి. ఆలోచించి అడుగులు వేస్తే భవిత అంతా మీదే.

ఎ. వైశ్వీత
7 'A'

అమ్మ

నా తొలి పలుకు అమ్మ
నా తొలి దైవం అమ్మ
నీవు లేనిదే నాకు లేదు జన్మ
నీవే నా ప్రాణ మూర్తివమ్మ
నీవు లేనిదే నా జన్మ వ్యర్థమమ్మ
ఈ సృష్టికి మూలం అమ్మే నమ్మ

- యన్. చైత్రిక
1 'C'

ఎంత ఎత్తుకు ఎదిగితే అంత ఒదిగి ఉండాలి.

CLASS - I FANCY DRESS

Class - IA

Class - IC

Class - IB

Class - ID

PROJECT ON OUR NEIGHBOURHOOD

PROJECT ON ROAD SAFETY

I, II & III CULTURAL DAY

Western Dance

Group Song

Group Dance

Western Dance

Welcoming Dance

Semi-Classical Dance

Patriotic Song

Group Dance

I, II & III CULTURAL DAY

Group Dance

Group Dance

Folk Song

Group Dance

Skit in English

Group Dance

Skit in Telugu

Folk Dance

అమ్మ ప్రేమ

అమృతం లాంటి ప్రేమను పంచేది అమ్మ,
అవని యందు అద్భుతమైనది అమ్మ
తొలి అడుగుల్లో తడబాటులను
బ్రతుకు బాటలలో పొరబాటులను
సరిదిద్దేది అమ్మ.
తన పాపలను కనుపాపలుగా చేసి
కాపాడేది అమ్మ,
ప్రేమకు రూపం అమ్మ,
అనురాగానికి అర్థం అమ్మ,
మమకారానికి మూలం అమ్మ.
సుఖదు:ఖాలనే సుడిగుండాల నడుమ
తీరాన్ని చేర్చు ప్రతి ఇంటి పట్టుకొమ్మ
అలసటకు దూరం అమ్మ
నిస్వార్థమైన ప్రేమకు గుర్తుగా
దేవుడు పంపిన నిలువెత్తు రూపం అమ్మ
గుడిలేని దైవం అమ్మ
కల్మషం లేని ప్రేమ అమ్మ
అమృతం కన్నా తియ్యనైన పలుకు అమ్మ
నా గుండె పలికే ప్రతి మాట అమ్మ
ఐ లవ్ యు అమ్మ.

ఎ. శ్రీనిధి
8 'D'

బంగారు బతుకమ్మ

తెలంగాణ ఆత్మ గౌరవానికి ప్రతీక
ప్రకృతి ప్రసాదించిన సహజ సంబురం
మానవ సంబంధాల పటిష్టతకు వారధి
ప్రకృతి దేవతలను కొలిచే అనాది వేడుక
పర్యావరణ పరిరక్షణకి జరిపే పూల పండుగ
ఉద్యమానికి స్ఫూర్తిగా నిలిచిన ఉత్సవం
మహిళల సద్దులే అందరికీ ఆరోగ్య ప్రదాయిని
ప్రయాణాలన్ని పల్లెటూర్ల వైపు పరుగెత్తిన జాతర
పండుగను జరపడం సాంస్కృతిక పునరుజ్జీవనం
వనితల విజయానికి ప్రభుత్వం ఇచ్చిన వరం
బతుకమ్మ రాష్ట్ర పండుగగా నిర్ణయించడం.

జి. రిషిక్ రాజ్
9 'A'

ఆశయసిద్ధి లేని జీవితం చుక్కాని లేని నావ వంటిది.

BATHUKAMMA CELEBRATIONS

Students with Bathukammas

Students playing Bathukamma

Playing Bathukamma

Playing Bathukamma

Playing Bathukamma

Teachers playing Bathukamma

VIII, IX & X CULTURAL DAY

Classical Dance

Classical Song

Violin Recital

Folk Dance

Group Dance

Skit in Hindi

Group Song

Action Song

VI & VII CULTURAL DAY

Classical Dance

Violin Recital

Folk Song

Skit in Hindi

Group Dance

Classical Song

DIWALI

Slokas

Burning crackers

Burning crackers

Burning crackers

Burning crackers

Burning crackers

Burning crackers

Burning crackers

విద్యార్థులు-దేశాభివృద్ధి

విద్యార్థులు తల్లిదండ్రుల సంరక్షణలో, విద్యాలయాల్లో సత్సహవాసంతో చక్కగా చదువుకొని విజ్ఞానవంతులు కావాలి. చదువుకునేటప్పుడు చదువుతో బాటుగా తాను నివసిస్తున్న గ్రామం, పట్టణం, జిల్లా, రాష్ట్రం, దేశం వివిధ విషయాలలో మంచి మార్పువచ్చి వివిధ రంగాలలో అభివృద్ధిని పొందేటట్లు చేయడమే దేశాభివృద్ధి అంటారు. మన విద్యార్థులు విద్యా వ్యాసంగం చేయటంలో మాతృదేశానికి మేలు చేయడం అవసరం. విద్యార్థి దశలోనే ప్రతి బాలుడు బాలిక క్రమశిక్షణ కనుగుణంగా నడుచుకోవాలి. విద్యావిషయంలో తగు శ్రద్ధ వహించి కష్టపడి చదువుతూ సోమరితనానికి తావీయకూడదు. కాలం వృధా చేయకూడదు. తనను కన్న తల్లిదండ్రుల్ని, పోషిస్తున్నవారిని, అన్నదమ్ముల్ని, అక్కచెళ్ళిల్ని, ఇరుగుపొరుగు వారిని, పెద్దల్ని గౌరవిస్తూ, ప్రేమిస్తూ నీ వలె నీ పొరుగువారిని ప్రేమించాలి. విద్యా విజ్ఞానాల్లో అగ్రశ్రేణిలో నిలబడి ఆత్మ విశ్వాసాన్ని పెంపొందించుకోవాలి. కార్యదీక్ష, కార్య సాధనను అలవరుచుకొని మాతృదేశాన్ని త్రికరణ శుద్ధిగా ప్రేమించి సేవించాలి. సమాజంలో అవిటివాళ్ళు, వికలాంగులు, అనాథలు, బలహీనులు లాంటి వారిని కష్టాల నుంచి తొలగించుకొనుటకు తగిన చేయూతనిచ్చి ఆదుకోవాలి.

విద్యార్థులు లేత వయసులో ఉత్సాహంగా ముందుకు పోతుంటారు. వారి శక్తి సామర్థ్యాలను వారే గ్రహించాలి. విద్యార్థి జీవితం చీకుచింతలు లేనిది కావున చక్కగా నిర్విచారంగ విద్యాభ్యాసం చేసి భవిష్యత్తుకు రాజమార్గాన్ని నిర్మించుకోవాలి. ఇందుకు తగిన శక్తిని, సామర్థ్యాన్ని సద్వినియోగం చేస్తే ఎంతో ప్రయోజనం చేకూరుతుంది. తానే కాకుండా దేశం వృద్ధిచెందుతుంది. అందువలనే నేటి విద్యార్థులు దేశానికి మూలస్తంభాలు వంటివారు. కనుక విద్యార్థుల సంక్షేమం అభ్యుదయం అభివృద్ధి చాలా అవసరం.

మనదేశం మూడు శతాబ్దాలు విదేశీయుల పాలనలో ఉంది. అన్ని రంగాలలో వెనుకబడిపోయింది. తిరిగి సం. 1947లో స్వాతంత్ర్యం సంపాదించుకున్న తరువాత పేదరికం, ఆకలి, అజ్ఞానం, అనారోగ్యం, దోపిడి, దౌర్జన్యాల వంటి అనేక సమస్యలతో నలిగిపోతున్నది. స్వదేశీయులు ఆందోళనోద్యమాలు, సమ్మెలు, కలహాలు, భాషా వివాదాలు సరిహద్దు తగాదాలు మొదలైనవి దేశాభివృద్ధిని కృంగదీస్తున్న తరుణంలోనే విద్యార్థులు కూడా కొన్ని సమస్యల్ని తీర్చాలని ఆందోళనకు పూనుకొని మరి కొత్త సమస్యల్ని సృష్టించడం మనం నిత్యం చూస్తూనే ఉన్నాం. ప్రభుత్వం విద్యపై వెచ్చించిన సంపదకనుగుణంగా దేశాభివృద్ధికి సహకరించాలి.

దేశాభివృద్ధికి విద్యార్థులు చక్కని క్రమశిక్షణ పాటించాలి. అరాచకాన్ని, అన్యాయాన్ని ఎదుర్కొని, అవినీతిని ప్రతిఘటించి అభ్యుదయ దృక్పథంతో సమాజంలో నివసిస్తున్న అభాగ్యులకు ఆదరణతో స్నేహ హస్తం అందించి సంఘసేవలో పాల్గొనాలి. విద్యార్థులు సత్ప్రవర్తన, సచ్చీలం అలవరచుకున్నట్లైతే వారి జీవితాలు బాగుపడుతాయి మరియు దేశం కూడా బాగుపడుతుంది.

వై. ఆశ్రిత
9 'A'

కొద్దిపాటి నిర్లక్ష్యం కూడా కొండంత సమస్యకు దారితీయవచ్చు – ఫ్రాంక్లిన్

వాదన వలన ప్రయోజనం లేదు

వాదన వలన ప్రయోజనం లేదు అనుకోవడం ఒకవిధంగా తప్పే అయినా, ఒక విధంగా నిజం. వాదన చేయడం కాదు. వాదనకు దారి తీసిన సమస్య ఎందుకు వచ్చింది అనేది ముఖ్యమైన అంశం. చాలామంది ఎదుటి వారిలో తప్పును వెతకడానికి చాలా ప్రయత్నాలు చేస్తారు. కావాలంటే కొన్ని అబద్దాలు చెప్పి పగను తీర్చుకుంటారు ఎందుకు? ఏం ప్రయోజనం? ఎదుటి వారిలో మనం తప్పును చెప్పేటప్పుడు నిజం, అబద్ధం ఆలోచించం. ఎందుకంటే మనుషులకు కేవలం తప్పు మాత్రమే అవసరం. వాదన చేయాలి కాని, మంచి, నిజం, సత్యం, వైపు నిలబడి వాదన చేయాలి. మంచివారు మనలో తప్పు ఉంది అని చెప్తే వాదనకు దిగటం సరికాదు. ఒకవిధంగా మీరు ఆలోచించి అడగాలి. ఒకవేళ మీలో తప్పుండి మీరు వాదన చేస్తే అప్పటి వరకు మీ వాదనే గెలవచ్చు. కానీ భవిష్యత్తు లో ఆ తప్పు బయటపడినప్పుడు ఆ అవమానం భరించలేక మీరు తలవంచుకోవడం ఖాయం. నేను చెప్పేది ఏమనగా తప్పుంటే ఒప్పుకోండి. అప్పటి వరకు జరిగేది జరుగుతుంది. కానీ తరువాత అందరికీ మీ మీద మంచి అభిప్రాయం వస్తుంది. ఒక వేళ మీరు తప్పు ఒప్పుకోలేదనుకోండి, ఆ తప్పే మిమ్మల్ని చంపుతూ జీవితాంతం వెంటాడుతుంది.

ఎమ్. హర్షిణి
9 'A'

విద్య

విద్య ఇచ్చే నీకు విశ్లేషణా శక్తి
విద్య చూపే నీకు సంస్కార శక్తి
విద్య తీర్చెను నీ అజ్ఞాన భారం
విద్య ఒసగే నీకు జీవన సారం
పొట్టకూటికే కాదు విద్య, మనుగడనే నేర్పు నీ విద్య
విద్య నేర్చిన నీవు వింత పశువువి కావు
విద్య మార్చేను నిన్ను విశిష్ట మానవునిగా
నీ విలువ పెంచిన విద్య రుణం ఎట్లు తీర్తువు
విద్య నేర్పిన విలువలు మరువకుండిన చాలు
పఠించిన విద్యను పాటించిన నాడే
నీవు నేర్చిన విద్య పలువురికీ మేలు.

ఆర్. సాత్విక రెడ్డి
8 'D'

సీల జారితే బండి పడుతుంది – శీలం జారితే మనిషి పడతాడు – వావిలాల

నిజమైన తెలివి

రామాపురంలో రాజారావు అనే వ్యాపారి ఉన్నాడు. ఆయనకు ఇద్దరు కొడుకులు. వారిలో ఒకరికి తన బాధ్యతలు అప్పగించాలని వారికో పరీక్ష పెట్టి, ఆ పరీక్షలో ఎవరు నెగ్గితే వారికి తన వ్యాపార బాధ్యతలు అప్పగించుటకు నిర్ణయించుకున్నాడు. తన ఇద్దరు కొడుకులను పిలిచి, ఇద్దరికి కొంత డబ్బు ఇచ్చి ఈ డబ్బు తో ఇంటిని పూర్తిగా నింపగల వస్తువును కొనండి. అని వారితో చెప్పాడు. పెద్ద కొడుకు డబ్బు తీసుకొని ఉన్న పళంగా మార్కెట్టు వైపుగా వేగంగా వెళ్ళి, మార్కెట్టు లో ఉన్న వస్తువులలో గడ్డి చాలా చౌకైన వస్తువని అతడు తెలునుకున్నాడు. తండ్రి ఇచ్చిన మొత్తం డబ్బుతో గడ్డి కొన్నాడు. ఆయినా ఆ మొత్తం ఇంటిని నింపేందుకు ఆ గడ్డి సరిపోలేదు.

రెండవ కొడుకు మాత్రం తన తండ్రి ఇచ్చిన డబ్బుతో ఒక్క రూపాయితో క్రొవ్వత్తిని కొని ఇంటికి వచ్చి గదిలో క్రొవ్వత్తి వెలిగించాడు చూస్తుండగానే క్రొవ్వత్తి వెలుగు ఇంటి మొత్తాన్ని వెలుగుతో నింపేసింది.

రాజారావు తన చిన్న కొడుకు తెలివితేటలకు సంతృప్తి చెంది చిన్న కొడుకుకు వ్యాపార బాధ్యతలు అప్పగించాడు.

ఎ. ధూన్సి రాణి
9 'D'

దోమలా - మజాకా

దోమవల్ల యేటా 35-50 కోట్ల మందికి మలేరియా సోకుతుంటే 10 లక్షలకు మించి చనిపోతున్నారు. మస్కిటో అనేపేరు దానికి స్పానిష్ భాష నుంచి వచ్చింది. ఆ పదానికి లిటిల్ ఫ్లై అని అర్థం. దోమలు ఈ భూమిపై 3 కోట్ల ఏళ్ళ క్రితం నుంచి ఉంటున్నాయి. మనుష్యుల రక్తాన్ని తాగేవి కేవలం ఆడదోమలే. మగదోమలు పువ్వులోని తేనె తాగి బ్రతుకుతాయి. ఇవి తమ జీవితకాలంలో 150 మైళ్ళు ప్రయాణిస్తాయి. గంటకి ఇవి 1.5 మైళ్ళ దూరం ఎగురగలవు.

ప్రపంచ వ్యాప్తంగా దోమల్లో 2700 జాతులున్నాయి. అందులో 150 రకాలు ఒక్క అమెరికాలోనే ఉన్నాయి. ఆడదోమలు 3 నుంచి వంద రోజుల వరకు బతికితే మగదోమలు కేవలం 10 నుంచి 20 రోజులు మాత్రమే బ్రతుకుతాయి. దోమలు సెకనుకు 500 సార్లు రెక్కల్ని టపటప లాడించగలవు.

ఇవి వంద అడుగుల దూరం నుంచే వాసన, వేడిమి ద్వారా మనల్ని గుర్తుపట్టేస్తాయి. మనం వదిలే కార్బన్‌డయాక్సైడ్ వల్లే వీటికిది సాధ్యం.

టి. విశాల్
10 '....'

విశాల హృదయంగల వారికి ఈ భూమండలమంతా తమ కుటుంబమే

గంగానది ప్రాముఖ్యత

అమ్మా గంగ, నీవు గలగలా పరుగు తీయంగ
ఎన్నో జీవులకు నీవు నిలుస్తావు ప్రాణంగా
మానవాళి అందరికి నీవు జలగంగ
నీవు పొలాలను చేస్తావు సారవంతంగ
నీ జలాలు ఎన్నో ప్రాణులకు నిలుస్తాయి నిలయంగ
నీవు కాశిక్షేత్రంలో పిలువబడతావు శివగంగగా
నీవు దివి నుండి భువికి దిగింది
భగీరథ ప్రయత్నం వల్ల కాశీక్షేత్రంలో వెలయంగ
నీ జలాలలో అందరూ మునిగి తరించంగ
నీ దర్శనంతో, నీ స్పర్శతో వారు పులకించంగ
ప్రపంచంలో అందరూ నిన్ను పవిత్రమైన నదిగా పిలవంగ
నీవు భారతదేశంలో నిలిచావు గర్వంగ.

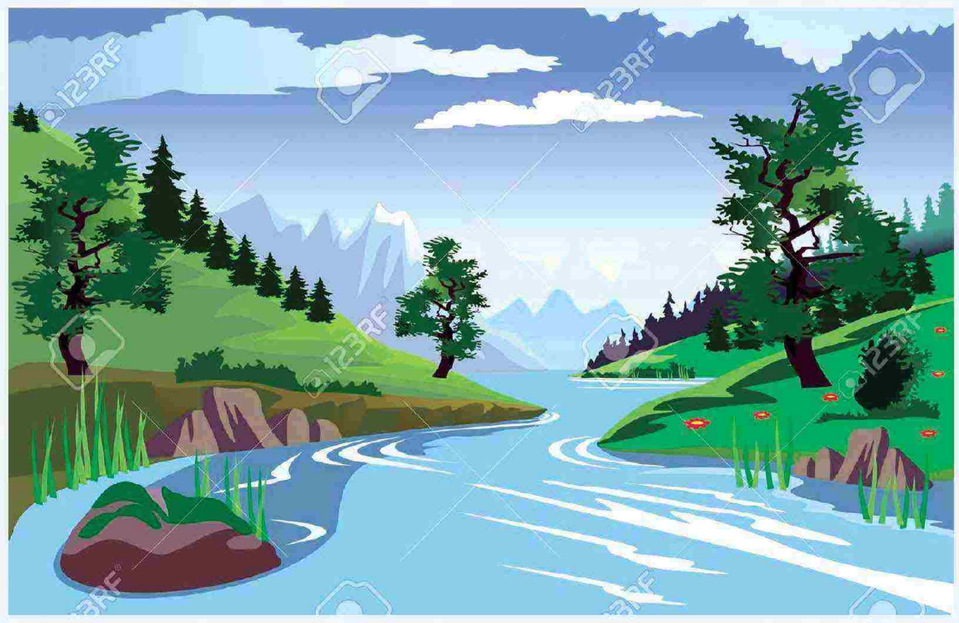

ఎస్.వి. జ్యోతిరాదిత్య
10 'B'

ప్రకృతి నుండి పాఠాలు

నియమము తప్పక ప్రతి దినము ఉదయించే సూర్యుని చూచి
సమయపాలన నేర్చుకోవాలి.
విరామ మెరుగక ప్రతి దినము పరిభ్రమించే భూమిని చూచి
సహనశీలమును నేర్చుకోవాలి.
ఎండకు ఎండి వానకు తడిసి నీడను ఇచ్చే తరువులను చూచి
పరోపకారము నేర్చుకోవాలి.
చెదరక బెదరక ధీటుగా నిలిచే గిరులను చూచి
ధైర్యము, స్థైర్యము నేర్చుకోవాలి.
సర్వ జీవులకు ప్రాణవాయువునొసంగే గాలిని చూచి
సమతా గుణము నేర్చుకోవాలి.
చల్లని వెన్నెల తెల్లని కాంతి వెదజల్లే చంద్రుని చూచి
సంతోషమిచ్చుట నేర్చుకోవాలి.
నిర్మలమైన ఆకాశాన్ని చూచి
నిశ్చల స్వభావాన్ని నేర్చుకోవాలి.
భేదం లేకుండా అన్నీ తనతో తీసుకుపోయే నదిని చూచి
కలుపుగోలుతనము నేర్చుకోవాలి.

జి. వైష్ణవి శంకర్
10 'A'

స్మార్ట్ ఫోన్

రాత్రి భోజనాల తర్వాత ఒక టీచర్ ఆమె విద్యార్థులు రాసిన వ్యాసరచన పేపర్లను దిద్దడం ప్రారంభించింది. ఆమె పిల్లలు పడుకున్నారు, భర్త కుర్చీలో కూర్చొని తన స్మార్ట్ ఫోన్లో క్యాండీ క్రష్ లో లీనమైపోయాడు. చివరి పేపర్ దిద్దడానికి తీసి చదివిన ఆ టీచర్ నిశ్శబ్దంగా ఏడుస్తూ ఉంది. ఆ ఏడుపు వెక్కిళ్ళు విని భర్త తలతిప్పి చూసి ఆశ్చర్యపోయాడు.

ఏమైంది? ఎందుకు ఏడుస్తున్నావు? ఏం జరిగింది? అడిగాడు టెన్షన్ తో నిన్న సెకండ్ క్లాస్ విద్యార్థులకు హోంవర్క్ ఇచ్చాను. మీరు ఏం కావాలనుకుంటున్నారు అనే అంశంపై ఏదైనా రాసుకుని రమ్మని.

అయితే...?

ఇదుగో, ఈ చివరి పేపర్ దిద్దుదామని చదువుతుంటే ఏడుపును ఆపుకోవడం నా తరం కావడం లేదు.

భర్త ఆసక్తి గా...అంత ఏడిపించే విధంగా ఏం రాశాడు?

హెడ్డింగ్ ఇలా పెట్టాడు

నేను స్మార్ట్ ఫోన్ అవ్వాలని నా కోరిక.

అమ్మా నాన్నలు స్మార్ట్ ఫోన్ను చాలా ప్రేమిస్తారు.

వాళ్ళు స్మార్ట్ ఫోన్ ను చాలా కేర్ గా...శ్రద్ధగా...ఇష్టంగా చూసుకుంటారు...

నా కన్నా ఎక్కువగా...

నాన్న ఆఫీసు నుండి అలసటతో వచ్చినప్పుడు అతనికి స్మార్ట్ ఫోన్ రిలాక్స్ ను ఇస్తుంది. నాన్న కి స్మార్ట్ ఫోన్ కోసం సమయముంది. కానీ, నాకోసం లేదు. ఎందుకంటే నాతో అడుకోవడం మా నాన్నకు రిలాక్స్ ఇవ్వడం లేదు. అమ్మానాన్నలు ముఖ్యమైన పనుల్లో ఉన్నప్పుడు కూడా స్మార్ట్ ఫోన్ రింగైతే, ఒకటి రెండు రింగులు వచ్చే లోపే వాళ్ళు..ఫోన్ చేతిలోకి తీసుకొని జవాబిస్తారు.

కానీ..నేను ఎన్నిసార్లు పిలిచినా దానికిచ్చే ప్రిఫరెన్స్ నాకివ్వరు...

నేను ఏడుస్తూ వుంటే కూడా వాళ్ళు నాతో కంటే స్మార్ట్ ఫోన్లతో ఆడుకోవడానికే ఎక్కువ ఇష్టపడతారు.

వాళ్ళు తమ ఫోన్లో మాట్లాడుతున్నప్పుడు నేనేం చెప్పినా వినిపించుకోరు.. అది నాకు ముఖ్యమైన విషయమైనా సరే...

అమ్మానాన్నలు

స్మార్ట్ ఫోన్ని కేర్ గా చూసుకుంటారు

ఎప్పుడూ తనతోనే ఉంచుకుంటారు

దానికి చాలా ప్రాధాన్యత ఇస్తారు

దాన్ని చాలా ఇష్టపడుతారు

దానితో రిలాక్స్ అవుతుంటారు

దానికి తమ ఖాళీ సమయాన్ని కేటాయిస్తారు

పడుకున్నప్పుడు కూడా ప్రక్కనే ఉంచుకుంటారు
ఉదయం లేవగానే దాన్నే చేతిలోకి తీసుకుంటారు

కాబట్టి నా కోరిక ఏమిటంటే....నేను అమ్మానాన్న చేతిలో స్మార్ట్ ఫోన్ కావాలనుకుంటున్నాను. భార్య చదువుతుంటే...విన్న భర్తకు మనసంతా పిండేసినట్టైంది. అతని కళ్లలో కూడా కొంచెం తడి వస్తుండగా..ఎవరు రాశారది? అడిగాడు భార్యని.

మన కొడుకు అంది భార్య కన్నీరు కారుతుండగా

వస్తువులను ఉపయోగించుకోవాలి. బంధాలను ప్రేమించాలి.

అన్ని బంధాలకన్నా ఎక్కువగు వస్తువులపై బంధాన్ని ఏర్పరచుకొని ప్రేమించడం మొదలు పెడుతూవుంటే... క్రమంగా అసలైన బంధాలు వెనక్కి నెట్టివేయబడతాయి.

కాబట్టి ఇలాంటి కథలో తల్లిదండ్రులు మీరు కాకండి.

సి.హెచ్. రిషిక
10 'A'

గురువు - గొప్పతనం

అక్షరాలు దిద్దిస్తున్నప్పుడు తెలియలేదు
నా జీవితాన్ని మలుపు తిప్పుతున్నారని..
కోపగించుకున్నప్పుడు తెలియలేదు
నాపై బాధ్యతను పెంచుతున్నారని..
చేతి మీద కొట్టినప్పుడు తెలియలేదు
నా చేతికి పదును పెడుతున్నారని
ప్రశ్నలు అడిగినప్పుడు తెలియలేదు
ప్రపంచాన్ని పరిచయం చేస్తున్నారని
పరీక్ష పెడుతున్నప్పుడు తెలియలేదు
నా ఆత్మ విశ్వాసాన్ని పరీక్షిస్తున్నారని..
మార్కులిస్తున్నప్పుడు తెలియలేదు
నాలో సామర్థ్యాన్ని నింపుతున్నారని
ఈ క్షణం తెలుస్తుంది...నాలో...
విశాల ప్రపంచాన్ని సృష్టిస్తున్నారని...
ఒక మహాశక్తిగా మలిచారని
కాలం వెనక్కి వెళితే...
మీతో మళ్ళీ...దెబ్బలు తింటాం
మీ అనురాగానికి పాత్రులమవుతాం...

యం.డి. సైఫ్
9 'A'

సాధన చేసినచో సాధ్యము కానిది లేదు.

మెదడు చురుకుగా ఉండాలంటే

ఎప్పుడూ ఏదో పనిలో నిమగ్నమై ఉంటాం. ఏదో ఆలోచిస్తుంటాం. కానీ మనసుకు ఏదీ తట్టదు. కొన్ని సార్లు ఎంత ఆలోచించినా ఏ మాత్రం ఏకాగ్రత కుదరదు. ఎందుకిలా?

మెదడు పనితీరు, సామర్థ్యం మందగిస్తుండడమే. మెదడు పూర్తి ఆరోగ్యంగా ఉండి, సమర్థవంతంగా పనిచేస్తే ..ఆలోచనా శక్తి, విశ్లేషణా సామర్థ్యం పెరుగుతాయి. ఏకాగ్రత కూడా సమకూరుతుంది. దీనిపై పరిశోధనలు చేసిన శాస్త్రవేత్తలు మెదడు పనితీరు సమర్థవంతంగా ఉండడానికి తోడ్పడే పది అంశాలేమిటో తేల్చారు. వాటి గురించి తెలుసుకుందాం. మెదడు చురుగ్గా ఉండడానికి శారీరక శ్రమకు వ్యాయామానికి ఏమిటి సంబంధం అనుకోవద్దు. రోజు కనీసం 30 నిమిషాల పాటు వ్యాయామం లేదా శారీరక శ్రమ చేస్తే వారి మెదడు పనితీరు చురుగ్గా ఉంటుందని అమెరికాలోని కాలిఫోర్నియా శాస్త్రవేత్తలు తమ పరిశోధనల్లో తేల్చారు. శారీరక శ్రమ వల్ల గుండె, ఊపిరితిత్తులు బాగా పనిచేసి శారీరకంగా ఫిట్‌గా వుంటే మానసిక ఆరోగ్యం కూడా చేకూరుతుందని గుర్తించారు. శరీరంలో డిప్రెషన్, యాంగ్జైటీ వంటి వాటికి కారణమయ్యే హోర్మోన్ల ఉత్పత్తి తగ్గిపోయి మెదడుపై ఒత్తిడి తగ్గుతుందని వారు చెబుతాన్నారు.

ఎస్. జీవ
10 '....'

నాన్న

నాన్న అన్న పదముకన్నా కమ్మగ ఉండదు ఆ వెన్న,
లక్ష్యం వైపు దూసుకెళ్ళే బాణం మనమైనా,
నాన్న లాంటి విల్లే లేకపోతే దాని ఫలితం సున్నా,
నాన్న పెంపకంలో కఠినత్వం ఉన్నా,
ఆ పెంపకానికి కారణం రేపటి మన
భవిష్యత్తుకు ఆయన పడే తపన
రేపటి మనకు నిలువుటద్దం నాన్న,
అలాంటి నాన్న దేవుడికన్నా మిన్న.

టి. సుష్మ
10 'B'

కాలం

ఒక పక్షి బతికి ఉన్నప్పుడు అది చీమల్ని తింటుంది. అదే పక్షి చనిపోయినప్పుడు దానిని చీమలు తింటాయి. కాలం, పరిస్థితులు ఏ క్షణంలోనైనా తారుమారైపోతాయి. జీవితంలో ఎవర్నీ తగ్గించి మాట్లాడకూడదు. ఎవర్నీ భాదించకూడదు. ఇవాళ నువ్వు శక్తిమంతంగా ఉండొచ్చు. కానీ కాలం నీకన్నా శక్తిమంతమైనదని గుర్తుంచుకో. ఒక చెట్టు నుంచి లక్షల అగ్గిపుల్లలు తయారవుతాయి. లక్షల చెట్లను బూడిద చెయ్యడానికి ఒక్క అగ్గిపుల్ల చాలు. కాబట్టి మంచితనంతో ఉండాలి. మంచిమనసుతో ఆలోచించాలి.

పి. కావ్య
10 'D'

ఆపదలు వచ్చినప్పుడు, ఆదుకున్నవారే నిజమైన ఆప్తులు.

IV & V CULTURAL DAY

Classical Song

Group Dance

Violin Recital

Skit in Telugu

Folk Dance

Classical Dance

IV & V CULTURAL DAY

Group Song

Group Dance

Skit in Hindi

Group Dance

పల్లెటూర్ల పురోగతి అవశ్యకత

పల్లెటూర్లు అంటే పాడుబడిపోయిన గుడిసెలు, పాతుకుపోయిన పాతకాలపు సంస్కృతి సాంప్రదాయాలు అని నేటి తరాల భావన కాని వాటి ప్రాముఖ్యతను ప్రజలు గుర్తించడం లేదు. పల్లెటూర్లంటే పిండివంటలు, తియ్యనైన పలకరింపులు, ఆప్యాయమైన పిలుపులు అంతేకాదు పట్టణాభివృద్ధి కి పునాదులు అని చెప్పడంలో అతిశయోక్తి లేదు. మనం పల్లెలో మనకి సౌకర్యాలు దొరకవనుకోవడం మనల్ని మనం మోసం చేసుకోవడమే. పట్టణాలలో మనుషులు కాలుష్యం మధ్య శ్రమించకుండ హాయిగా ఉండడం సౌకర్యం అనుకుంటున్నారు కాని పల్లెల్లో పొద్దుపొద్దునే చుట్టూ పొగమంచుతో మెల్లగా సూర్యుడి ఆగమనం. వారికి స్వచ్ఛమైన గాలినిచ్చే పచ్చని చెట్లు, లేవగానే గ్రామస్థుల పలకరింపుతో మొదలయి దినచర్య, పంట పొలాల లోకి వెళ్ళి శ్రమించడము ద్వారా వ్యాయామం జరిగి వారి శరీరంలో అవయవాలు, రక్త కణాలు చాలా బాగా పనిచేస్తాయి. వారికి కాలుష్యం లేని వాతావరణం దొరుకుతుంది. ప్రజల మధ్య మంచి స్నేహం, బంధుత్వం ఉంటుంది. వారందరూ ఒకరితో ఒకరు మాట్లాడుకుంటారు. అంతేకాదు అవసరమైనప్పుడు తమ సహాయ సహకారాలు ఒకరికొకరు అందించుకుంటారు. ప్రజలంతా ఒక ఉమ్మడి కుటుంబంలా జీవిస్తారు. కానీ పట్టణాలలో ఒకరితో ఒకరికి పరిచయం ఉండదు. వారు తమ కుటుంబ సభ్యులతోనే సరిగ్గా మాట్లాడరు, ఎప్పుడూ డబ్బు వెంటే పరుగు తీస్తారు. అలాంటి జీవితాన్ని మానవులు సౌకర్యంగా ఉంది అనుకోవడం వారి భ్రమ. పల్లెటూర్లలో ప్రజలు ఊరటగా ఉదయం కోసం ఎదురుచూస్తారు. ప్రజలందరూ పనులలో పంచాయతీలలో పాలుపంచుకుంటారు. పల్లెల్లో పొలాలు పచ్చగా పలకరిస్తాయి. పులకరిస్తాయి. ప్రతి మానవునికి ఆరోగ్యంతమైన ఆహారం పల్లెలనుండే వస్తుంది. పల్లెలో రైతులకు లోటు వుండదు. మన మాజీ ప్రధానమంత్రి రైతు దేశానికి వెన్నెముక అని అన్నారు. అటువంటి రైతులేని సమాజం దుర్భరమని చెప్పక తప్పదు. అటువంటి పల్లెలకు నేడు ప్రపంచంలో స్థానం దొరకడం లేదు. మనందరం ఆరోగ్యవంతంగా జీవించాలంటే మనకు పల్లెల అవశ్యకత చాలా ఎక్కువగా ఉంది. ఇప్పుడు ఇది మన తరం కాబట్టి మన భావితరాలకు మన ప్రతిభను చాటుదాం, మార్గదర్శకులుగా మారుదాం. మనకి పండగొచ్చినా పబ్బమొచ్చినా మనం పరుగు తీసేది పల్లెల వైపే అటువంటి పల్లెలను మనం గుర్తించకపోతే మన ఉనికిని, మన చరిత్రను, మన కన్న తల్లిని కోల్పోయినట్టే. కాబట్టి మనం మనశక్తిని చాటుదాం, భక్తిని చూపుదాం, భుక్తిని భావితరాలకు అందిద్దాం.

ఎస్.వి. జ్యోతిరాదిత్య
10 'B'

పని చేయ్యకుండా పొట్ట నిండాలని చూసేవాడు సోమరి

- స్త్రీ -

మగాడితో సహా సర్వ జీవులను పుట్టించిన ఆ దేవుడు చివరగా ఒక స్త్రీని సృష్టించడం మొదలుపెట్టాడు. ఒక రోజూ రెండు రోజులు కాదు. ఏకంగా వారం రోజులు తీసుకున్నాడు. అన్ని పనులు మానుకొని తన నాథుడు స్త్రీ సృష్టి కోసం ఇంతగా తలమునకలైపోవడం చూసిన దేవత అడిగింది...స్త్రీ ని సృష్టించడానికి ఎందుకింత సమయం తీసుకున్నారని? అప్పుడు దేవుడు, ఏమి చెయ్యను మరి-- ఈ స్త్రీ హృదయంలో ఎన్ని విషయాలు పొదగాల్సి వచ్చిందో తెలుసా... ఇష్టాయిష్టాలకతీతంగా ఉండాలీ సృష్టి. వివక్ష తగదు. మొండికేసే పిల్లవాడిని క్షణాలలో దారికి తెచ్చుకోవాలి. ఎన్నెన్ని సంఘటనలను ఈ జీవి ఎరుర్కోవాలో తెలుసా.. ఆమె ఎంత మందికి ఔషధంగా పనిచేయాలో తెలుసా. ఆమెకు ఆరోగ్యం బాగులేకున్నా సరే తానే సర్దుకుపోవాలి. అడిగేవారు ఉండరు. రోజుకు 18 గంటలు పని చేయాలి. ఇన్ని రకాల పనులు చెయ్యాల్సివచ్చిన ఆమెకు ఉన్నవి రెండు చేతులే.. అన్నాడు. ఈ మాటలకు ఆశ్చర్యపోతూ దేవత ఆమెను మెల్లగా తాకింది. ఇదేంటి ఇంత మృదువుగా ఉంది ఈమె దేహం అని ప్రశ్నించింది. అప్పుడు దేవుడు ఆమె శారీరకంగా మృదువుగా, మెత్తగా, నాజూకుగా ఉండొచ్చు. కానీ మానసికంగా ఆమె ఎంతో బలవంతురాలు. ఇష్టం, కష్టం, ప్రేమ, కోపం, తాపం అంటూ అన్ని భావోద్వేగాలను ఆమె చవిచూడాలి. అవసరమైతే దిగమింగాలి. ఇతరుల దగ్గర ఆశించేది ప్రేమానురాగాలు అన్నాడు. ఈమె ఆలోచించగలదో అని దేవత అడిగింది. అప్పుడు దేవుడు ఎందుకాలోచించదు? అన్ని విషయాలు ఆలోచించడమే కాకుండా సమస్యలు వస్తే పరిష్కారాలు చెప్పగలదు అన్నాడు. దేవత స్త్రీ కన్నీరును చూసి ఎందుకు అలా జరిగింది అని అడిగింది. అప్పుడు దేవుడు అదా..కన్నీరది, ఆ కన్నీటిలోనే ఆనందమూ ఆవేదన, దు:ఖమూ, దిగులూ, ఆశ్చర్యమూ మరియు భావము అంటూ అన్ని రకాల ఉద్వేగానుభూతులూ ఉంటాయి. ఆ కన్నీటికున్న శక్తి అనంతం... పైగా మరొక జీవికి ప్రాణంపోసి 10 నెలలు కడుపులో మోసే నేర్పు ఆమెకు ఉంది అని చెప్పాడు. అప్పుడు దేవత మీ సృష్టి లో విశిష్టమైనది ఇదే అని చెప్పింది. అయితే దేవుడు అంతాబాగానే ఉన్నా ఆమెకు విలువ, శక్తీ తెలిసినా వాటిని అవసరమైతే తప్ప ప్రయోగించదు. అప్పటివరకూ తెలియనట్టే ఉంటుంది. ఆని చెప్పి స్త్రీ ని భూమి పైకి పంపాడు.

పి. కావ్య
10 'D'

జోక్స్

టీచర్- రాము. పది పెంపుడు జంతువుల పేర్లు చెప్పు?
రాము- ఐదు కుక్కలు, ఐదు పిల్లులు టీచర్ !

టీచర్- రాము. మీ తరగతి గది మొత్తంలో టైం ప్రకారం నడుచుకునే వారెవరు చెప్పు?
రాము- గడియారం టీచర్ !

టీచర్- రవి. నువ్వు ఇంగ్లీష్ లో వీక్ అని 15 సార్లు ఇంపోజిషన్ రాయమంటే అయిదుసార్లు రాశావేం?
రవి - నేను లెక్కల్లో కూడా వీకే టీచర్ !

టీచర్- నందూ. కోడిపుంజు గురించి రెండు వాక్యాలు చెప్పు?
నందు- కూస్తే అలారం, కోస్తే పలహారం !

విష్ణుష్
10 'A'

మంచి తల్లి వంద మంది ఉపాధ్యాయులతో సమానం

- T. Rishi Teja
VIII-B
36

Art by
P. Nagamani Kanta

Hindi Section

Spandana

2018-19

छुट्टि यों के दिन

छुट्टियाँ वर्ष का वह समय होता है जिसकी सबसे अधिक प्रतिक्षा की जाती है । स्कूल के दिनों को किसी भी व्यक्ति के जीवन का सबसे अच्छा हिस्सा माना जाता है । यघपि छात्रो पर पढाई का बहुत अधिक दबाव रहता है लेकिन छुट्टियाँ पूरे जीवन भर के लिए कई अन्य पहलुओ की पेशकरा करती है । अन्य बातों के अलावा भ्रीष्म, सर्दियाँ और शरद ऋतु की छुट्टियाँ जो छात्रों को अकाडमिक सत्र के दौरान मिलती हैं वह उनकी स्कूली यात्रा का सबसे अच्छा हिस्सा है । छात्र भान्यशाली है कि साल के दौरान उन्हें कई अवकाश मिलते हैं । उन्हें आराम करने अपने शौक में व्यस्त होने और मनोरंजन से भरी यात्राएँ करने के लिए पर्याप्त समय मिलता है ।

छुट्टियों वास्तव में प्रत्येक व्यक्ति के लिए एक विशेष महत्व रखती हैं । अलग अलग गतिविधियों में साामिल होने के अलाषा आपको छुट्टियों के दौरान आराम करने और चिंतामुक्त होने के लिए भी पर्याप्त समय निकालना होगा । हमें छुट्टियों के दौरान भी अध्ययन करने के लिए कुछ समय निकालना चाहिए ।

- धत्या श्री
III 'C'

मेरी प्यारी माँ

माँ एक ऐसा अनमोल रत्न है जिसके बारे में शब्दों में बयान करना बहुत कठिन है । कहते हैं कि भगवान हर किसी के साथ नहीं रह सकते, इसलिए उन्होंनें माँ जैसे अनमोल रत्न को बनाया ।
माँ भगवान के समान होती है । कितनी भी पूजा - पाठ करलो लेकिन अगर आप अपनी माँ को खुश नहीं रख सकते तो सब नष्ट है क्योंकि माँ उस भगवान का बनाया हुआ वह अनोखा किस्सा है जिसे आज तक कोई नहीं समझ पाया । माँ वह होती है जो मन की बात को कहने से पहले जान ले, जो हमारी आँखों को अपनी आँखों से देखते ही पहचान ले, दर्द हो या खुशी । अब बस इतना ही कहना चाहूँमी कि मेरी दुनिया में जितनी भी शोहरत है वह मेरी माँ की बदौलत है ।

- सनीया
VIII 'C'

हमेशा डरते रहने से अच्छा है कि खतरे का एक बार सामना कर लिया जाए । - *नीतिसूत्र*

स्वीकृति

एक बुरा लड़का था । उसे दूसरों को गालियाँ देकर भाग जाने की आदत थी । एक दिन एक साधु एक बगीचे में बैठा हुआ था । वह लडका यह सोचकर उस साधु को गालियाँ देकर भाग गाया कि वह साधु उसे मारने भागकर आएगा, जो बहुत मज़ेदार रहेग। साधु तो शांत बैठा था, उस लडके की ओर भी नहीं देखा । उससे वह सड़का फिर से साधु के पास जाकर और भी ज़ोर से गाँलियाँ देने लगा । साधु तो उसकी वरवाह न करते हुए ध्यान में मग्न हो गया ।

इतने में एक और लड़का वहाँ आकर साधु से पूछा कि ''वह अपको गालियाँ दे रहा है, फिर भी आप उसे कुछ नहीं कह रहे हैं, क्यों ?'' । उस साधु ने जवाब दिया कि ''हाँ बेटा, वह तो गालियाँ दे रहा है, पर मैं उन्हें स्वीकार नहीं कर रहा हूँ। जब में स्वीकार ही नहीं करता, तब वे गालियाँ उसके पास ही रह जाती हैं ।''

उस लडके को बात समझ में नहीं आई, तो साधु ने समझाया कि - ''जब हमें कोई कुछ देता है तो उसे स्वीकारने पर वह अपने पास आ जाता है, अगर हम उसे न स्वीकारने पर वह वस्तु देने वाले के पास ही रह जाता है और वह उसी की हो जाती है ।''

गालियाँ देने वाला लडका भी दूर से साधु की सारी बातें सुन रहा था । साधु की बातें सुनकर सोचनेलगा कि - ''आगर यह साधु मेरी गालियाँ न स्वीकारता है तो वे सब अब मेरे पास ही, मेरी अपनी बनकर रह जाती हैं ।'' ऐसे सोचते - सोचते वह बहुत दुखी हुआ । अपने किये पर शर्मान लगा । अपने आप पर घृणा की भावना उत्पन्न हुई ।

शर्माते हुए उस लड़के ने साधु के पास जाकर उनसे माफी माँगते हुए पूछा कि ''मैं ने बहुत बडा अपराध किया । मैं उससे कैसे मुक्त हो सकता हूँ ?''। साधु ने मुसकुराते हुए जवाब दिया कि ''बेटा पश्चान्ताप होने से और फिर कभी इस तरह न करने की प्रतीज्ञ करने से तुम इस अपराध से मुक्त हो सकते हो ।''

बालक ने साधु को धन्यवाद देकर कहा कि ''मैं अब से किसी को भी नहीं सताऊँगा । सब से स्नेह पूर्वक व्यवहार करुँगा ।''

इस घटना के बाद वह बालक सब के साथ अच्छा व्यवहार करते हुए सबका प्रिय बन गया ।

- के. लिखिता कार्तिका
IV 'A'

दोस्त

हम सब का एक दोस्त है । उस दोस्त को हम अपनी हर बात, अच्छी और बुरी बताते हैं । एक देस्त हम को समझता है हमारी मदद करता है । जब भी हम परेशानी में हो वह हमारी सहायता के लिए तैयार रहता है । अगर हम कुछ गलत करने जाते हैं तो वह हमें रोकता है । वह समझाता है कि क्या सही है और क्या गलत है । वह हमारी पढ़ाई में भी सहायता करता है । वह जब हमसे कुछ मदद माँगे तो हमें भी उसकी सहायता करनी चाहिए । वह हमसे कभी भी नाराज नहीं होता । हमें भी उसे कभी नाराज नहीं करना चाहिए । इसिलिए हमें भी हर एक दोस्त के साथ अच्छा व्यवहार करना चाहिए ।

- नैलाह मरियम
VI 'C'

आदर्श पुरुष सत्कार का सदा समर्थन करता है और दुष्कार्यों में कभी शरीक नहीं होता । - समर्थ गुरु रामदास

हिन्दी भाषा

प्रकृति की पहली ध्वनि ''ऊँ'' है मेरी हिन्दी भाषा भी इसी ऊँ की देना है । देवनागरी लिपि है इसिकी, देवों की कलम से उपजी बंगला, गुजराती, भोजपूरी, डोगरी, पंजाबी और कई भाषाओं की जननी है हिन्दी ।

प्रकृती की हर एक चीज़ अपने में सम्पूर्ण है मेरी हिन्दी भाषा भी अपने में सम्पूर्ण है।
जो बोलने है वही लिखते हैं ।
मन के भाव सही उभरते हैं ।

हिन्दी भाषा ही तुम्हें, प्रकृति केसमीप ले जाएगी, मन की शुद्धि तन की शुद्धि में सहायक यह बन जाएगी ।

कुछ हवा चली है ऐसी यहाँ
कहते हैं कुछ इस मातृभाषा को बदल डालो ।
बदल सकते हो क्या तुम अपनी माता को ?
फिर मातृ भाषा का क्यों बदलाव करें ?
देवों की भाषा का क्यों तुम तिरस्कार करें ?
बदल सको तो तुम अपनी सोच को बदलों ।
हर एक भाषा का तुम दिल से सम्मान करो ।
हिन्दीकी जड़ों पर आओ अपने आप पर गर्व करो
हिन्दी भाषा पर आओ, और पूरे हिन्दुस्तान पर गर्व करो ।

- शीज़ा मरियम
VI 'C'

माँ

मेरी माँ तो मेरी साँस है ।
मेरी माँ तो मेरा जीवन है
माँ के बिना मेरा यहाँ
रहना संभव नहीं है ।

मेरी माँ तो मरी रक्षक है ।
मेरी माँ तो मरा खून है ।
माँ मेरे लिए भगवान है ।
माँ मेरे लिए हमेशा महान है ।

प्यार का रुप है माँ
बातों का अमृत है माँ,
जा भी सुनेगा माँ का कहना,
उसीका होगा कल्यान सदा ।

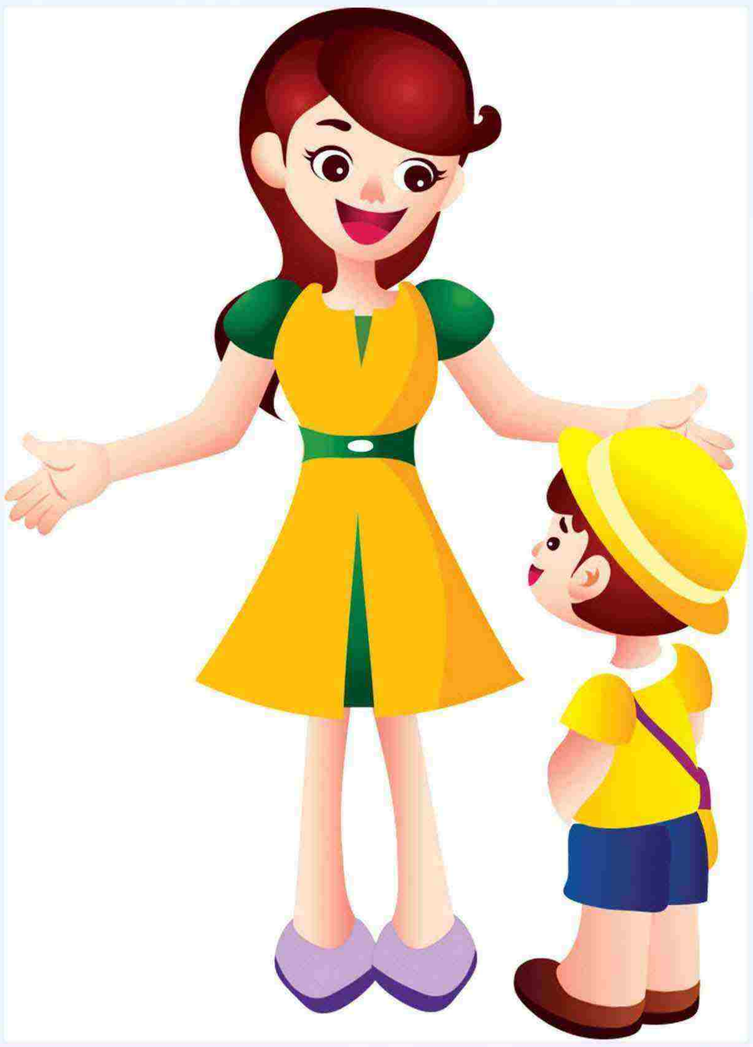

- प्रगदी मलानी
VII 'C'

यदि आज एक झूठ बोलते हैं तो उसके कारण कल और भी झूठ बोलना पडेगा ।

पेड़ लगाओ

धरती की बस यही पुकार,
पेड़ लगाओ बारंबार ।
आओ मिलकर कसम ये खाएँ,
अपनी धरती हरित बनाएँ ।
धरती पर हरियाली हो,
जीवन में खुशहाली हो ।
पेड़ धरती की शान है,
जीवन की मुस्कान है ।
आओ पेड़ लगाऐं हम,
पेड़ लगाकर धरती को जग मगाए हम ।
जीवन सुखमयी बनाएँ हम,
आओ पेड़ लगाएँ हम ।

- *सहरीश मोहीद्दीन*
X 'C'

बेटी

जब जब जन्म लेती है बेटी,
खुशिया साथ लाती है बेटी ;
तारो की शीतल छाया है बेटी,
आँगन की चिडिया है बेटी ;
त्याग और समर्पन सिखाती है बेटी,
नये नये रिश्ते बनाती है बेटी ;
जिस घर जाये उजाला लाती है बेटी,
बार बार याद आती है बेटी ;
बेटी की कीमत उनसे पूछो,
जिनके पास नहीं है बेटी ।

- *मोहम्मद अयान*
III 'C'

माता, पिता

माता पिता से बढ़कर जग में,
है कोई भगवान नहीं ।
माता पिता की सेवा से बढ़कर
जग में कुछ काम नहीं ।
माता पिता को जो दुख देता
वह पाता सम्मान नहीं ।
माता पिता का करे अनादर
तो आप से बुरा कोई नहीं

- *यस. अक्शीता*
VII 'D'

अनुशासन रखने का प्ररिक्षण बचपन और घर से ही शुरु होना चाहिए । - *महात्मा गाँधी*

HINDI BHASHA DIWAS

Group Song

Speech by Student

Speech by Student

Vice-Principal's Speech

CHILDRENS DAY CELEBRATIONS

Paying Tribute to Jawaharlal Nehru

Group Song

Vice-Principal's Speech

HOLI CELEBRATIONS

RAKHI CELEBRATIONS

WOMEN'S DAY CELEBRATIONS

Group Song

Mime

Group Song

Group Song

Vice-Principal's Speech

Honouring Principal and Vice-Principal

राज्यों का पुनर्गठन

1.	बिहार	-	1 April, 1936
2.	ओडिशा	-	18 April, 1936
3.	अस्साम	-	15 August, 1947
4.	जम्मू - काश्मीर	-	26 October, 1947
5.	तमिलनाडु	-	26 January, 1950
6.	आंध्र प्रदेश	-	1 October, 1953
7.	पुदुचेरी (U.T)	-	1 November, 1954
8.	राजस्थान	-	1 November, 1956
9.	पश्चिम बेंगाल	-	1 November, 1956
10.	मध्य प्रदेश	-	1 November, 1956
11.	कर्नाटक	-	1 November, 1956
12.	केरला	-	1 November, 1956
13.	लक्षद्दीप (U.T)	-	1 November, 1956
14.	अण्डमान व निकोबार द्दीप समूह	-	1 November, 1956
15.	उत्तर प्रदेश (U.T)	-	26 January, 1950
16.	गुजरात	-	1 May, 1960
17.	महाराष्ट्र	-	1 May, 1960
18.	दादर व नगर हवेली (U.T)	-	11 August, 1961
19.	नागालैंड	-	1 December, 1963
20.	दिल्ली (U.T)	-	1, Novemberçe1956
21.	चंडीगढ़ (U.T)	-	1 November, 1966
22.	पंजाब	-	1 November, 1966
23.	हरियाणा	-	1 November, 1966
24.	हिमाचल प्रदेश	-	25 January, 1971
25.	मेघालय	-	20 January, 1972
26.	मणिपुर	-	21 Januray, 1972
27.	त्रिपुरा	-	21 January, 1972
28.	सिक्किम	-	16 May, 1975
29.	अरुणाचल प्रदेश	-	20 February, 1987
30.	मिजोरम	-	20 February, 1987
31.	गोवा	-	30 May, 1987
32.	दमन व दीय (U.T)	-	23 May, 1987
33.	उत्तराखंड	-	9 November, 2000
34.	झारखंड	-	15 November, 2000
35.	छत्तीसगढ़	-	1 November, 2000
36.	तेलंगाना	-	2 June, 2014

- *श्रीजा*
X 'B'

आत्म सम्मान की रक्षा करना हमारा सबसे पहला धर्म है । - *प्रेमचन्द*

UKG CONVOCATION

Group Song

Group Song

UKG - A

UKG - B

UKG - C

UKG - D

VILLAGE - SCENE

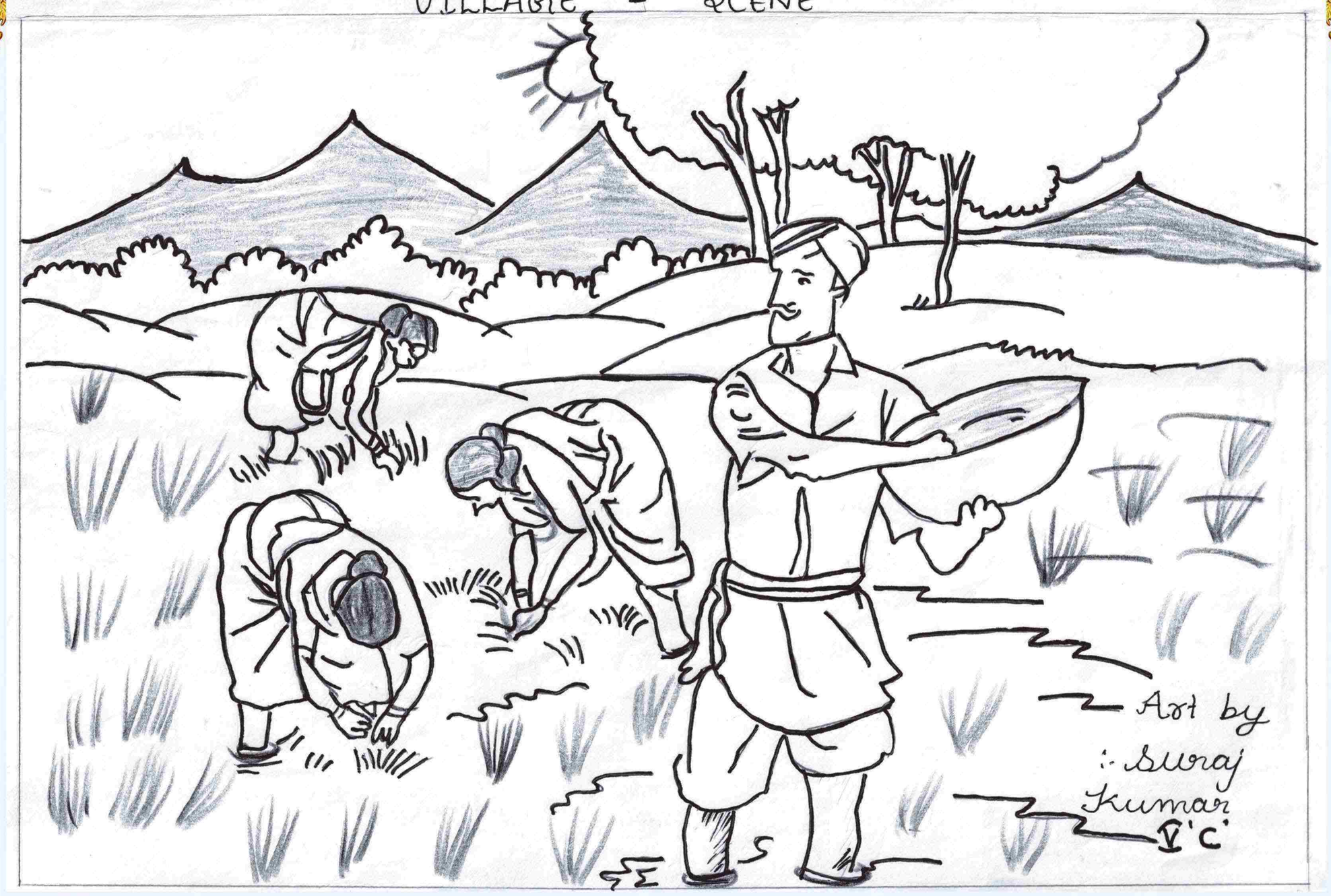

Art by
:- Suraj
Kumar
V 'C'

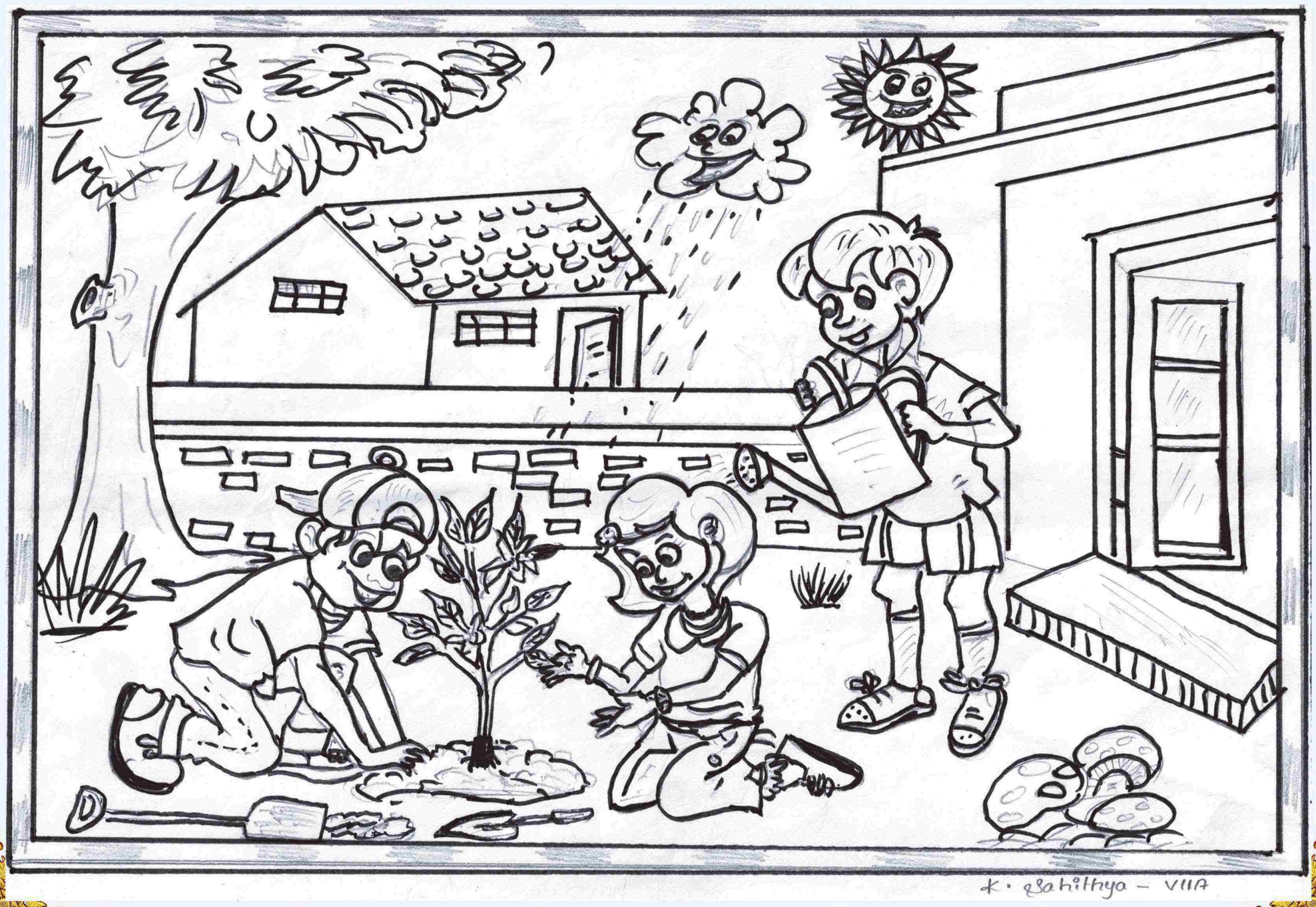

K. Sahithya – VIIA

Art Section

Spandana

2018-19

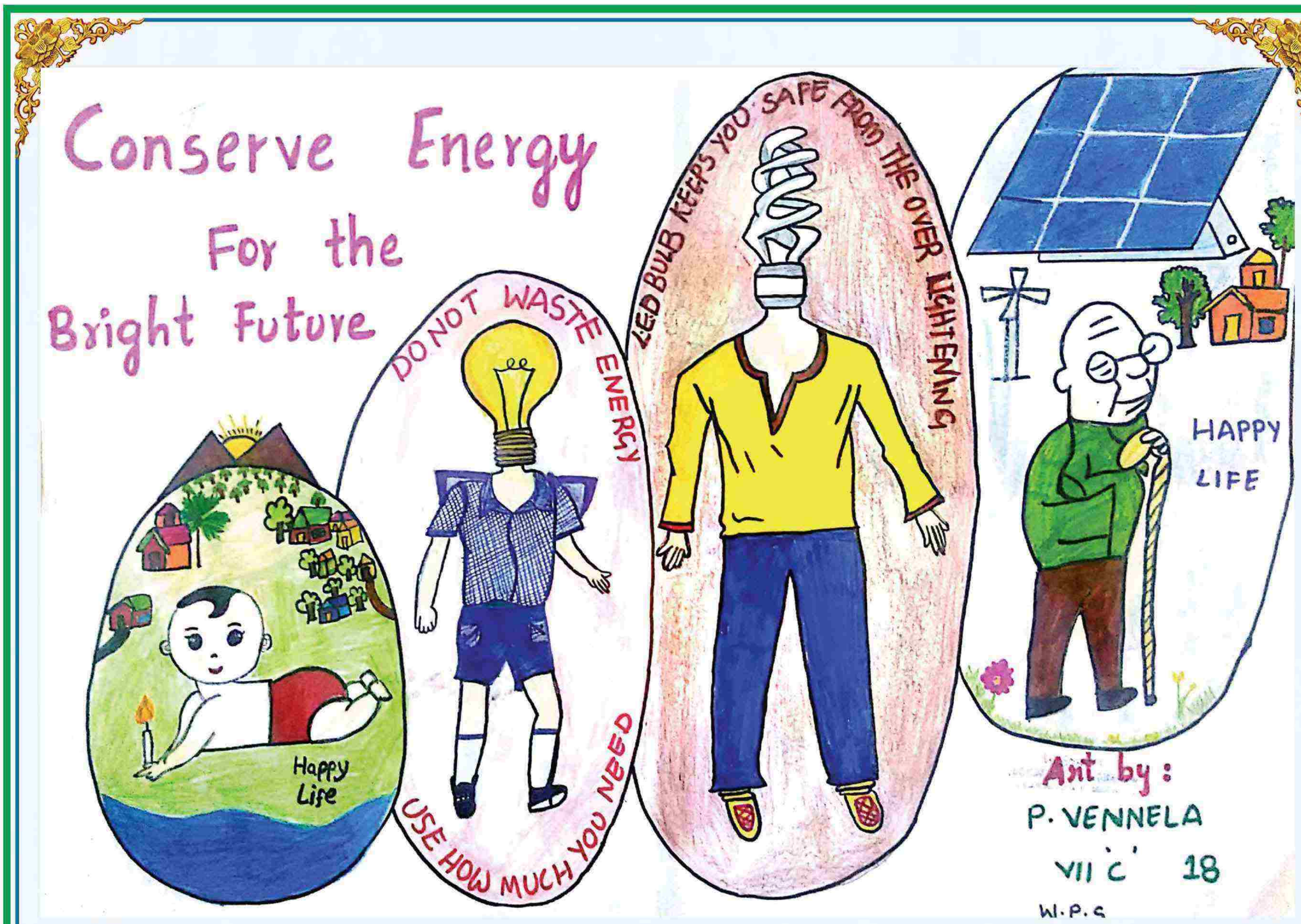
Conserve Energy
For the
Bright Future
DO NOT WASTE ENERGY
USE HOW MUCH YOU NEED
LED BULB KEEPS YOU SAFE FROM THE OVER LIGHTENING
HAPPY
LIFE
Happy
Life
Ant by :
P. VENNELA
VII C 18
W.P.S

Global Warming
Conserve Energy for bright Future
Global Warming
Wind Energy
THERMAL (HEAT) ENERGY
M. Vaishn 6th D
W.P.S

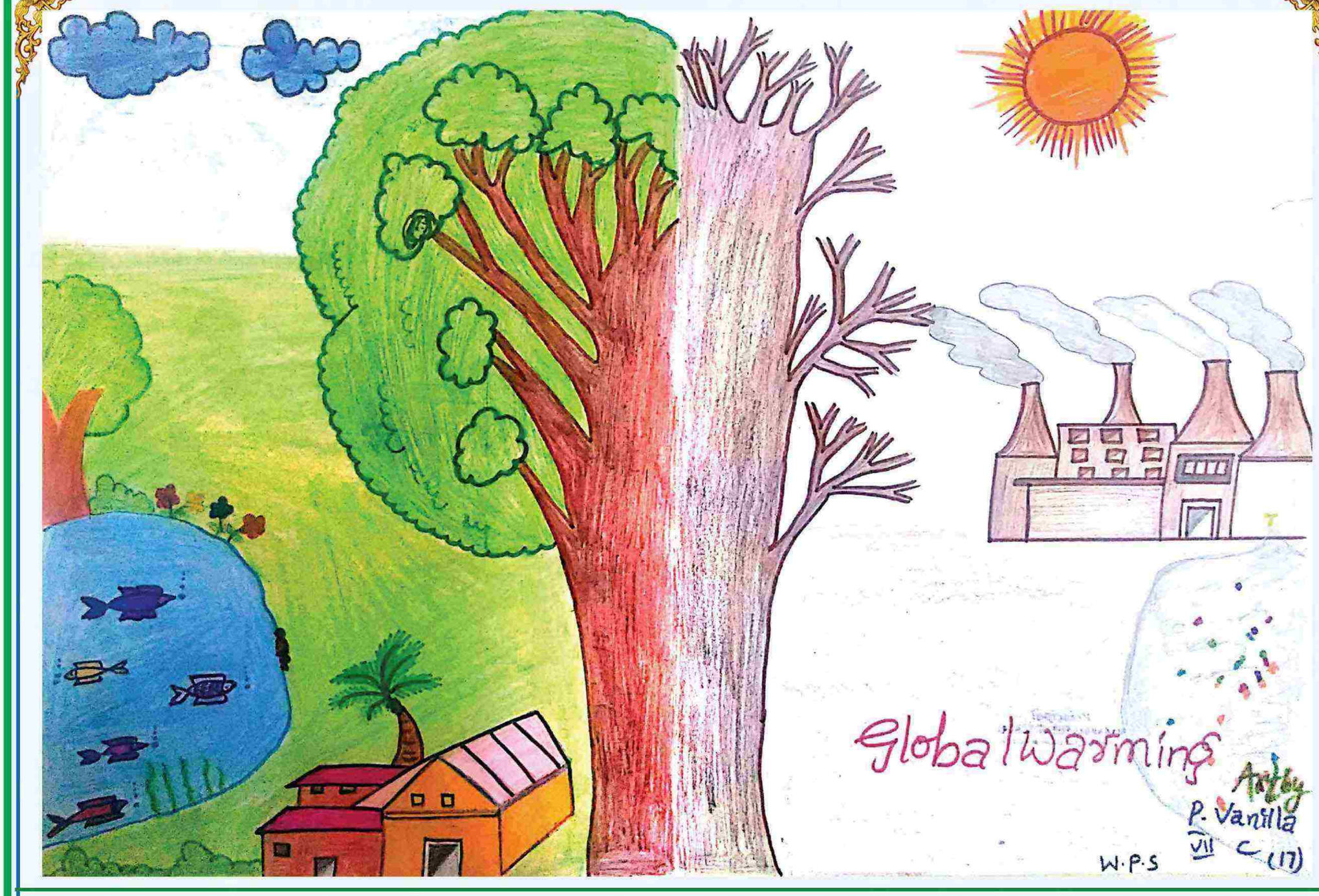
Global warming
Artby
P. Vanilla
VII C (17)
W.P.S

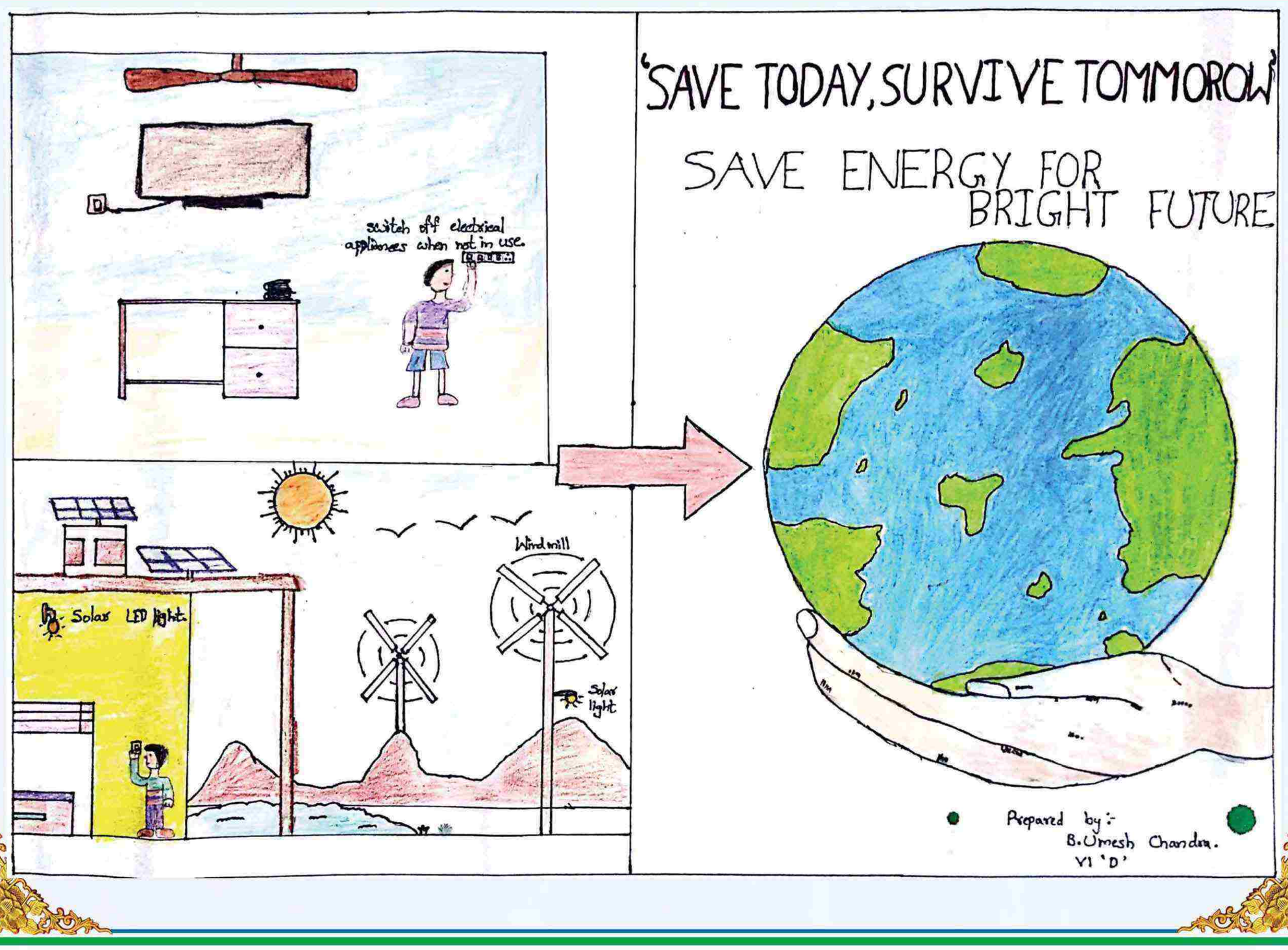
'SAVE TODAY, SURVIVE TOMMOROW'
SAVE ENERGY FOR BRIGHT FUTURE
switch off electrical appliances when not in use.
Solar LED light.
Wind mill
Solar light
Prepared by:-
B. Umesh Chandra.
VI 'D'

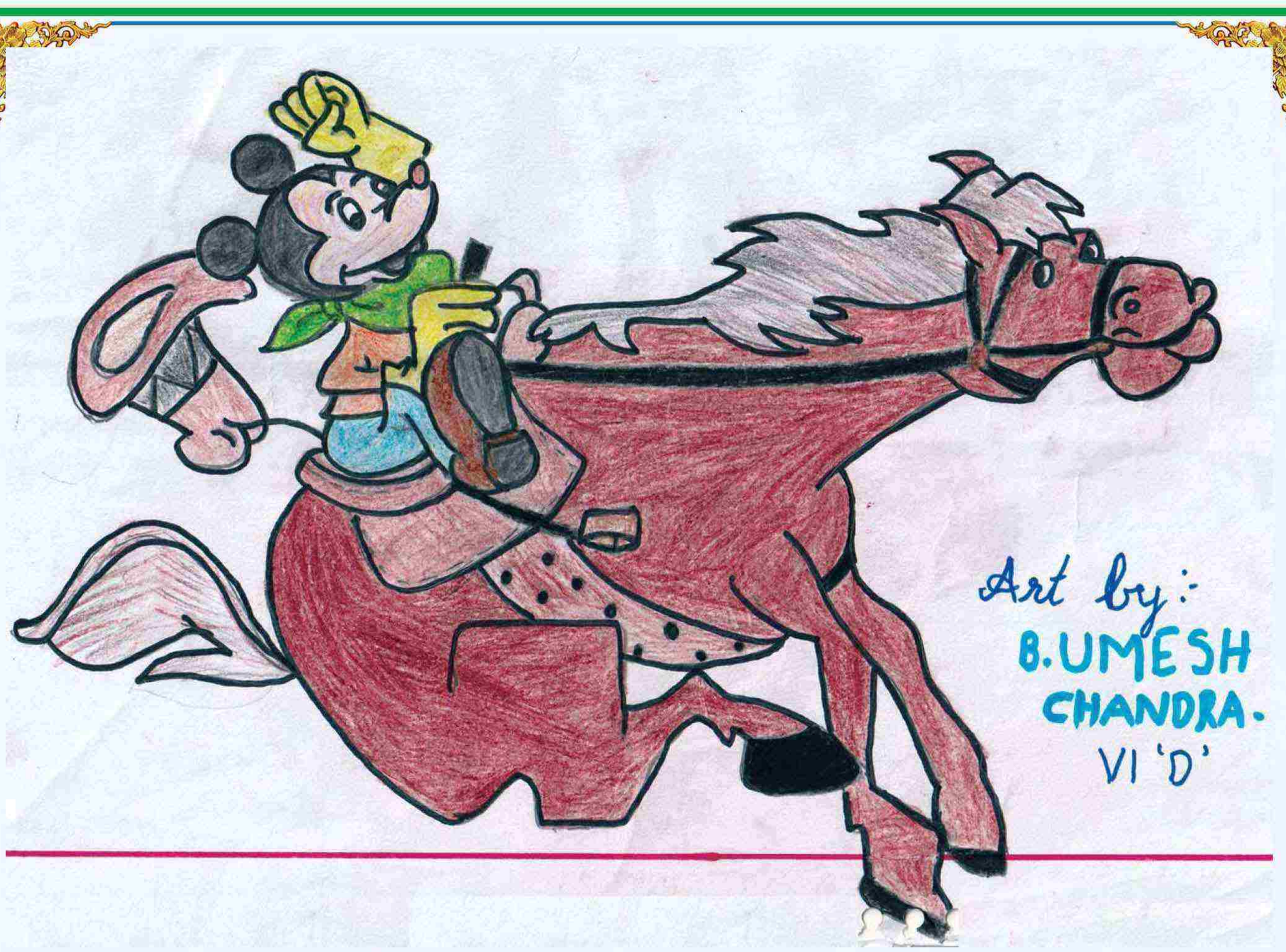

Art by :-
B. UMESH CHANDRA.
VI 'D'

BY A. Laxmi Sri Pradeksha.

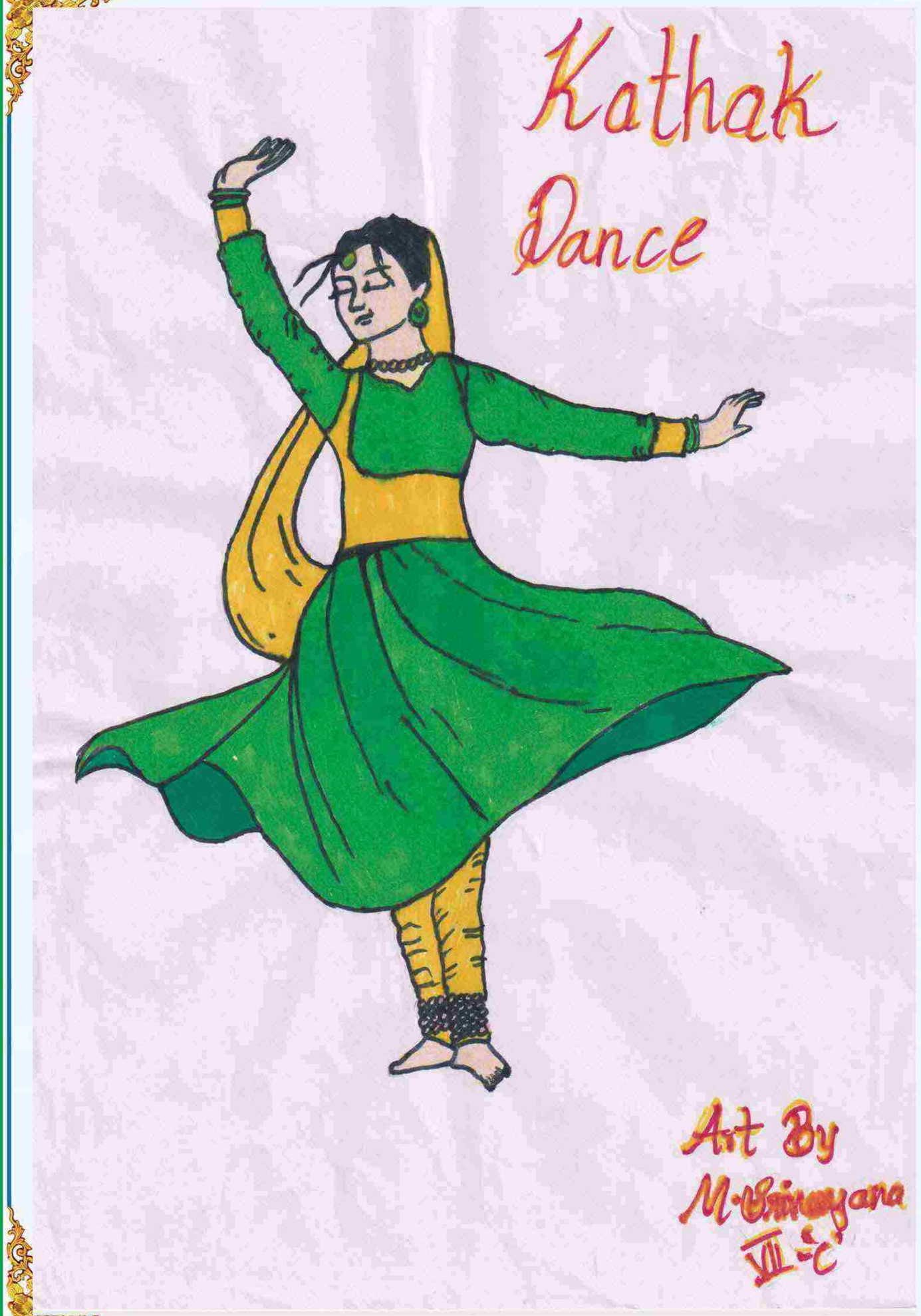
Kathak
Dance
Art By
M. Srinivasana
VII - C

Save Girl Child
– T. Dipika
III / D

reduce
plastic
use
paper
bags
Save Earth...
K. Reetu
VII-D, DPS.P.O

Skip the war
Start the peace now.
Peace is the way, Peace is the Key
for better World
K. Suhaas

STUF
RECYCLE
REUSE
REFUSE
USED FOR MINUTES
PILING FOR CENTURIES
POLLUTION
POLLUTION DUE TO PRODUCTION OF PLASTICS
ENTERS OUR FOOD CHAIN
SAY NO TO Plastic
CAUSE DISEASES
USE PAPER BAG
SAY NO TO THE SE
SKIP THE STRAW
SIP YOUR DRINK
ART BY S. Rajkamal VI-C

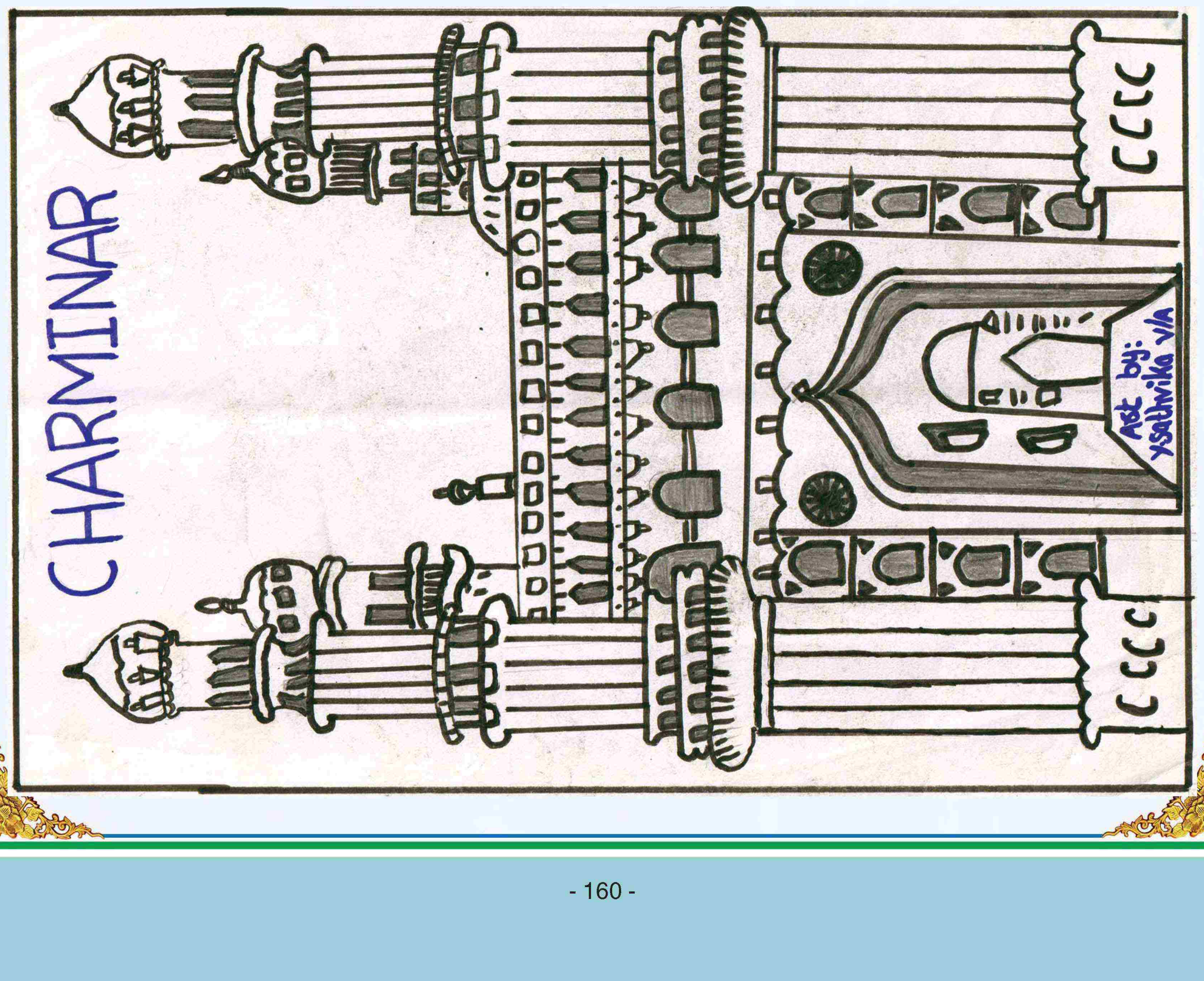
CHARMINAR
Art by: Ysathvika VIA

WATER CONSERVATION

DON'T WATER MID DAY HOURS AS IT EVAPORATES.

PROVIDE RAIN WATER HARVEST PIT

SHUT THE WATER LEAKAGES

USE ENERGY EFFICIENT WASHING MACHINE

BUILDING SMALL DAMS TO STORE WATER

USE LESS SHOWERS

Y. ABHIGNYA
III CLASS - A

Art by
Ch. Sritchakri
4th B/S

The pot appears to be carried by each lady... interesting.

For this picture best caption :

Every woman carries her responsibility differently... Don't compare.

Art by
P. Vennela
VII

Captain America

BY - IV-A
PRATYUSH KASHYAP

MICKEY MOUSE

Santa claus

R. Aaradhya 2nd 'A'

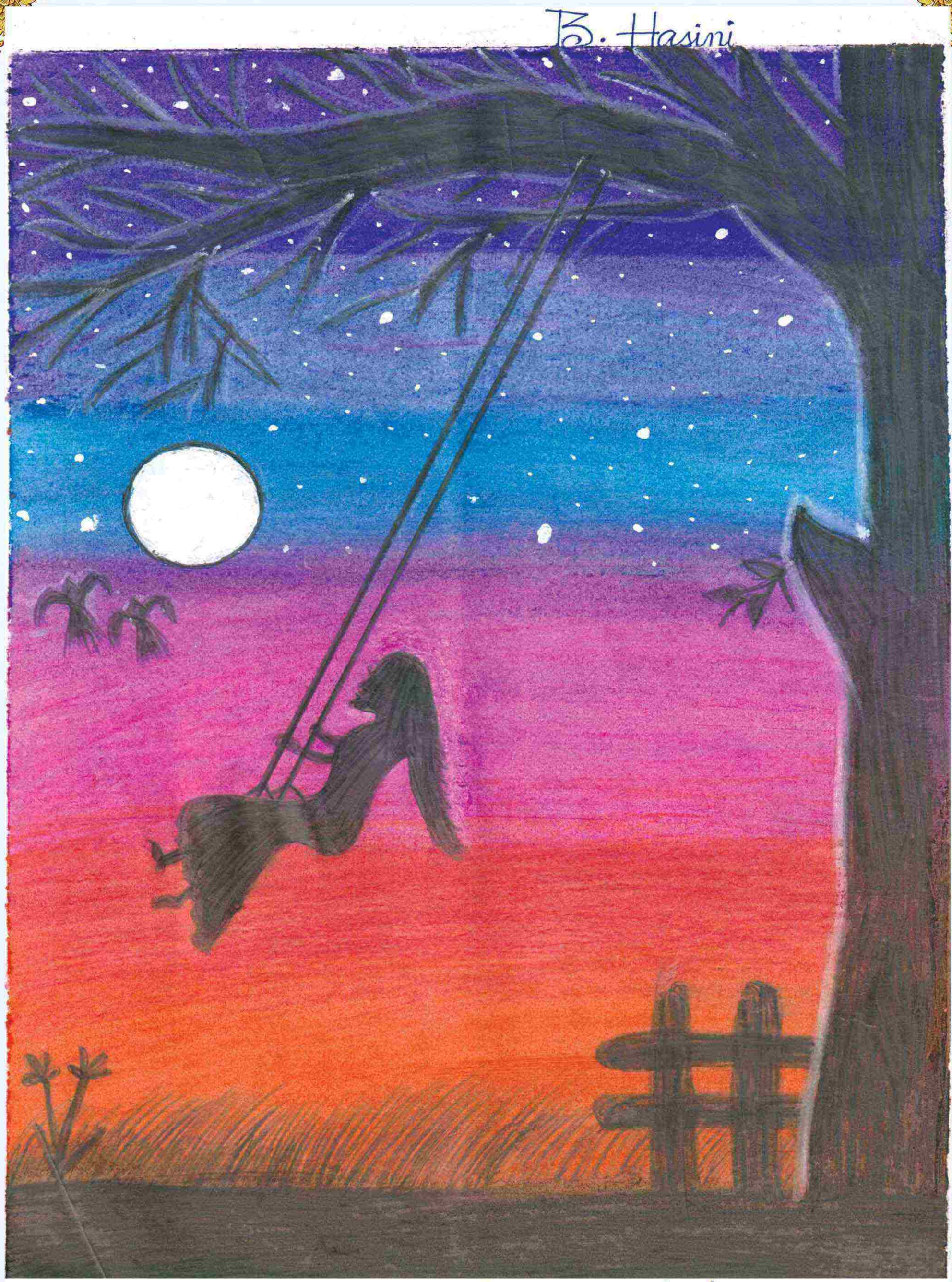

Art by B. Hasini V`C'

With Best Compliments from

OXFORD
UNIVERSITY PRESS

Oxford University Press is a department of the University of Oxford. It furthers the University's objective of excellence in research, scholarship, and education by publishing worldwide.

Head Office
12th Floor, World Trade Tower, C-1, Sector 16, Main DND Road,
Rajnigandha Chowk, Noida - 201306, Ph: 0120-4512300

deepa graphis, wgl-9849235297